

Strasbourg,
école d'architecture
School of Architecture

RAPPORT D'ACTIVITÉS 2014



Strasbourg,
école d'architecture



UNIVERSITÉ DE STRASBOURG

L'ANNÉE 2014 EN CHIFFRES

- **790** étudiant(e)s
- **375** étudiant(e)s inscrits en cycle Licence
- **305** étudiant(e)s inscrits en cycle Master
- **96** étudiant(e)s inscrits en année HMONP
- **14** étudiant(e)s inscrits en Formation professionnelle continue

- **126** diplômés d'État Architecte, grade de master
- **112** diplômés d'études d'architecture

- **43** enseignant(e)s statutaires (dont 10 maîtres assistants associés)
- **50** enseignants contractuels
- **2** contrats doctoraux
- **1** équipe d'accueil ENSAS - INSA : AMUP
- **1** équipe d'accueil partenaire : ARCHE
- **37** personnels administratifs

- Budget: **3 711 771 euros**

FORMATIONS

- **Licence - Diplôme d'Études en Architecture**
- **Licence professionnelle Construire écologique**
// IUT Robert Schuman
- **Master - Diplôme d'État d'Architecte**
- **Double master Projet et techniques constructives**
// TU Dresden (Allemagne)
- **Double master Architecture et projet urbain en Eurorégion**
// Karlsruhe IT (Allemagne)
- **DMDs Architecture and Urban design & Urban planning and Design**
// CAUP Tongji University (Chine)
- **Master Architecture et Archéologie**
// Université de Strasbourg
- **Master Urbanisme et Aménagement**
// INSA Strasbourg
- **Master Architecture Bois Construction**
// ENSTIB, ENSAN et Université de Lorraine
- **Doctorat**
- **Habilitation à la Maîtrise d'œuvre en son Nom Propre Formation professionnelle continue Diplôme d'État d'Architecte**
- **Formation professionnelle Certifiante «Développement durable et qualité environnementale»**

Le rapport d'activités 2014 de l'École nationale supérieure d'architecture de Strasbourg est le premier que j'ai l'honneur de présenter, à la suite de ma nomination au début du mois de janvier 2015.

C'est d'abord pour moi l'occasion de rendre un amical hommage au travail et au bilan de mon prédécesseur, Philippe BACH.

Ce rapport témoigne du dynamisme de l'école, de ses équipes, de ses enseignants, de ses chercheurs, et de ses étudiants. Il souligne la richesse de ses partenariats, à travers l'association à l'Université de Strasbourg, l'inscription dans le contrat de site alsacien et le réseau Alsace Tech.

Je voudrais ensuite dire combien je suis heureux et fier de prendre la direction de l'ENSAS, dans une année qui sera marquée par de nouveaux développements et de nouveaux progrès, en particulier l'achèvement de la réhabilitation et du réaménagement du bâtiment Le Garage par l'agence de Marc Mimram et les équipes de l'Oppic, que je tiens à remercier les uns et les autres.

Éric GROSS
Directeur de l'ENSAS

SOMMAIRE

FORMATIONS	5
RECHERCHE	15
MÉDIATHÈQUE	23
ACTION INTERNATIONALE	27
CULTURE ARCHITECTURALE	29
ÉGALITÉ DES CHANCES ET ÉDUCATION ARTISTIQUE ET CULTURELLE	31
PARTENARIATS	33
INSTANCES	37
BOURSES ET VIE ÉTUDIANTE	43
PERSONNELS	45
MOYENS ET RESSOURCES	55

**110 ADMIS EN 1^{ÈRE} ANNÉE
/ 2011 CANDIDATS**

**21 CANDIDATS ADMIS
EN ANNÉE 2, 3 OU 4**



LA FORMATION INITIALE - LES ADMISSIONS

Au cours de l'année 2014, l'ENSAS a admis 110 candidats en 1^{ère} année du cycle Licence dont 9 candidats étrangers issus de la procédure DAP (demande d'admission préalable).

21 étudiants ont été admis en cours de cycle par la procédure de validation des études, expériences professionnelles ou acquies personnels pour l'accès aux études d'architecture.

LES ADMISSIONS EN 1^{ÈRE} ANNÉE

Depuis 2011, les candidats se préinscrivent sur le portail national de coordination des admissions dans l'enseignement supérieur «Admission Post Bac» (APB).

La procédure d'admission se déroule en deux temps :

Au cours d'une 1^{ère} phase, les dossiers scolaires sont examinés par la commission de validation des études, expériences professionnelles ou acquies personnels qui arrête la liste des candidats admissibles. Dans un second temps, des entretiens de motivation menés par des enseignants de l'école départagent les meilleurs candidats.

En 2014, **2011 candidats**, dont 1352 élèves de terminale ou titulaires d'un baccalauréat français, 21 candidats titulaires d'un diplôme européen équivalent au baccalauréat, 638 étudiants inscrits dans l'enseignement supérieur ont postulé pour une admission en 1^{ère} année du cycle Licence. **1642 candidats ont confirmé leur candidature** (contre 1392 en 2013).

500 candidats ont été convoqués pour un entretien. Près de 70 enseignants de l'école ont participé aux auditions qui se sont tenues entre le 21 et le 27 mai. Au final, 110 étudiants ont intégré la 1^{ère} année à la rentrée 2014.

LES ADMISSIONS EN ANNÉE 2, 3 OU 4

L'ENSAS admet chaque année des étudiants en 2^e, 3^e et 4^e année du cycle de formation initiale dans le cadre de la procédure de validation des études, expériences professionnelles ou acquies personnels pour l'accès aux études d'architecture.

Au vu du parcours universitaire antérieur, des résultats obtenus, des expériences professionnelles et des acquies personnels, la commission de validation des études et des acquies/orientation détermine à quel niveau du cursus les candidats peuvent prétendre.

Pour une majorité de candidats, la commission se prononce sur dossier. Le dossier scolaire, les motivations et les travaux personnels des candidats sont pris en compte.

Certains candidats sont reçus en entretien lorsque leur dossier ne permet pas de les départager. C'est généralement le cas des candidats inscrits dans les BTS «Design d'espace» et «agencement de l'environnement architectural».

En 2014, 11 candidats ont été admis en 2^e année par la validation des études, expériences professionnelles ou acquies personnels. Il s'agit principalement de candidats titulaires d'un BTS Design d'espace ou d'un DUT génie civil. S'y ajoutent 3 étudiants admis par transfert et 1 étudiant arrivé par la procédure DAP. 2 candidats titulaires d'un diplôme d'enseignement supérieur de niveau 3 à 5 ont intégré la 3^e année. On dénombre également un transfert et deux candidats relevant de la procédure DAP. 2 candidats ont été admis en 4^e année par la validation des études, expériences professionnelles ou acquies personnels, 3 candidats par la procédure DAP et 1 en transfert.

FAIT MARQUANT EN 2014

Durant l'année 2014, l'ENSAS a contribué à la réflexion menée par le ministère de la Culture et de la Communication sur la réforme des conditions d'examen des candidatures pour une inscription en 1^{ère} année. La concertation avait pour objectif d'harmoniser les procédures au sein du réseau des ENSA. Les échanges ont conduit à réfléchir à un processus de sélection proche de celui pratiqué par l'école dont les contours seront précisés en 2015.

FAIT MARQUANT EN 2014

Jusqu'en 2014, deux outils informatiques distincts étaient utilisés pour recueillir les candidatures pour une admission par équivalence (APB pour les candidats titulaires ou préparant un BTS Design d'espace ou un DUT Génie Civil, l'application Taïga pour les autres candidatures). Afin d'harmoniser les procédures et de faciliter le dépôt des candidatures, le service des études et le service informatique ont élaboré un outil informatique unique durant le dernier semestre de l'année 2014. Cet outil sera déployé lors de la campagne d'admission par équivalence de 2015.

DE LA LICENCE AU MASTER : 9 DIPLÔMES

RÉPARTITION DES ENSEIGNEMENTS EN LICENCE

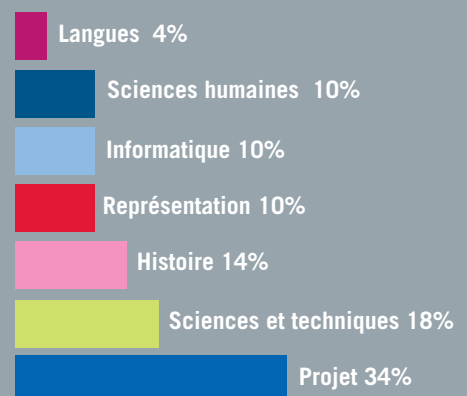

LA FORMATION INITIALE - LE CYCLE LICENCE

L'OFFRE DE FORMATION INITIALE : 9 DIPLÔMES

- **DIPLÔME D'ÉTUDES EN ARCHITECTURE, GRADE DE LICENCE**
// IUT ROBERT SCHUMAN
- **LICENCE PROFESSIONNELLE CONSTRUIRE ÉCOLOGIQUE**
// TU DRESDEN
- **DIPLÔME D'ÉTAT D'ARCHITECTE, GRADE DE MASTER**
- **DOUBLE MASTER PROJET ET TECHNIQUES CONSTRUCTIVES**
// TU DRESDEN
- **DOUBLE MASTER ARCHITECTURE ET PROJET URBAIN EN EURORÉGION**
// KARLSRUHE IT
- **DMDS ARCHITECTURE AND URBAN DESIGN**
// CAUP TONGJI UNIVERSITY
- **MASTER ARCHITECTURE ET ARCHÉOLOGIE**
// UNIVERSITÉ DE STRASBOURG
- **MASTER 2 URBANISME ET AMÉNAGEMENT**
// INSA STRASBOURG
- **MASTER 2 ARCHITECTURE BOIS CONSTRUCTION**
// ENSAN, UNIVERSITÉ DE LORRAINE ET ENSTIB

LE DIPLÔME D'ÉTUDES EN ARCHITECTURE, GRADE DE LICENCE

→ Nombre de diplômés : 118 - Nombre d'inscrits : 375

L'ENSAS est habilitée à délivrer le diplôme d'études en architecture (DEEA) par le ministère de la Culture et de la Communication et le ministère de l'Enseignement Supérieur et de la Recherche.

Le 1^{er} cycle des études d'architecture conduit au diplôme d'études en architecture conférant le grade de licence. Il s'obtient en trois années d'études. Il est consacré à l'acquisition des bases d'une culture architecturale, des processus de conception, de la compréhension et de la pratique du projet architectural.

STAGES

Ce cycle comporte deux stages obligatoires d'un mois chacun : un stage ouvrier et un stage de 1^{ère} pratique en agence architecturale. **198 conventions de stage ont été signées en 2014 (dont 107 stages ouvriers et 91 stages de 1^{ère} pratique).**

Depuis 2014, les étudiants bénéficient d'un guide des stages élaboré par le responsable de cet enseignement pour accompagner les stagiaires dans toutes les étapes de leur mise en situation professionnelle.

VOYAGES D'ÉTUDE ET INTERNATIONAL

Licence 1 : En mai 2014, **108 étudiants et 12 enseignants se sont rendus à Villeneuve-les-Avignon** pour parfaire leur pratique de la représentation à travers l'observation et l'analyse d'édifices, d'organisations urbaines et de paysages.

Licence 2 : **138 étudiants et 8 enseignants sont partis à Ljubljana** (Slovénie) et à **Graz** (Autriche) pour découvrir ces villes européennes et leurs approches de l'architecture.

Licence 3 : En mai 2014, **120 étudiants ont participé à un voyage dans le Voralberg** (Autriche).

À noter que les étudiants ont la possibilité d'effectuer une mobilité erasmus en 3^e année.

SEMAINE INTENSIVE DE PROJET EN 3ÈME ANNÉE

Le programme de la semaine intensive de projet est renouvelée chaque année par la Commission de la Pédagogie et de la Recherche dans le cadre d'un appel à propositions.

Programme de 2014 : « Architecture et image » Nicolas BENDER, Frédéric DELLINGER « Island Hopping », Philip DENKINGER « Le camping – une entrée vers le parc naturel de la Bruche », Guido GREMLER « Aspects architecturaux d'une ville ou d'un territoire cyclable », Laurent REYNES « Architecture et Land Art », « Public Fantaisie » Michel SIRKOSI, « Architecture et Paysage » Ménélik JOEBERT et Benoît STRECHER.

LA LICENCE PROFESSIONNELLE CONSTRUIRE ÉCOLOGIQUE

→ Nombre de diplômés : 13 - Nombre d'inscrits : 15

L'ENSAS est partenaire de l'Université de Strasbourg pour la délivrance de la licence professionnelle bâtiment et construction, spécialité « construire écologique ». 6 enseignants de l'ENSAS et 9 intervenants extérieurs recrutés par l'ENSAS interviennent dans le programme pédagogique.

Le programme comporte des enseignements axés sur les fondements de l'écoconception, les matériaux et les techniques constructives écologiques. La licence professionnelle « construire écologique » prépare aux métiers d'écoconception avec une prédominance pour les activités suivantes : participation à la maîtrise d'œuvre, assistance à la maîtrise d'ouvrage, définition et conduite de projets écoresponsables, maîtrise des énergies.

L'objectif de cette formation est de favoriser une insertion sur le marché du travail après trois années d'études supérieures. Un stage de 13 semaines dans les milieux de la maîtrise d'œuvre ou de la maîtrise d'ouvrage et un module dédié à l'insertion professionnelle renforcent le caractère professionnalisant de la formation.

15 étudiants se sont inscrits dans la formation en 2014 parmi lesquels deux étudiants ayant validé leurs 1^{ères} années d'études supérieures à l'ENSAS.

LA FORMATION INITIALE - LE CYCLE MASTER

LE DIPLÔME D'ÉTAT D'ARCHITECTE

→ **Nombre de diplômés : 126 - Nombre d'inscrits : 292**

L'ENSAS est habilitée à délivrer le diplôme d'État d'architecte (DEA) par le ministère de la Culture et de la Communication et le ministère de l'Enseignement Supérieur et de la Recherche.

Le 2e cycle d'études en architecture d'une durée de deux ans conduit au diplôme d'état d'architecte conférant le grade de master. Les programmes sont conçus pour permettre à l'étudiant d'acquérir une pensée critique relative aux problématiques propres à l'architecture, de maîtriser la conception d'un projet architectural de manière autonome, de comprendre les processus d'édification, de se préparer aux différents modes d'exercice de la profession et de s'initier à la recherche.

Au cours de ce cycle, les étudiants composent leur parcours parmi un choix de domaines et d'ateliers de projet architectural et urbain, de séminaires, d'enseignements artistiques, scientifiques et techniques. L'enseignement de projet est ponctué par des visites de sites et des temps forts.

L'INITIATION À LA RECHERCHE

L'initiation à la recherche par la recherche repose sur des séminaires thématiques et l'élaboration d'un mémoire soutenu au cours de la 2^e année de master.

127 étudiants ont soutenu leur mémoire avec succès en 2014 devant un jury constitué d'enseignants de l'école et d'enseignants extérieurs. **3 étudiants ont préparé un PFE-recherche.**

→ **À NOTER** Depuis cette année, les étudiants disposent d'un guide méthodologique élaboré par les enseignants de mémoire pour les accompagner dans l'avancement de leurs travaux.

LE PROJET DE FIN D'ÉTUDES

La soutenance du PFE au 2^e semestre de master clôture les études d'architecture. Comme chaque année, ces soutenances ont pris place la 3^e semaine de septembre :

122 étudiants ont présenté leur PFE dont 115 ont obtenu une note supérieure à 10.

→ **À NOTER** L'ouverture plus marquée des jurys de PFE aux personnalités extérieures et l'organisation d'un « métajury » à l'issue des soutenances réunissant les représentants des domaines et ateliers, les personnalités et enseignants extérieurs.

→ **À NOTER** La soutenance du PFE recherche se déroule désormais en deux temps. Après une 1^{ère} soutenance en juin devant un jury composé des directeurs de mémoire et de PFE, de trois docteurs et deux HDR, les étudiants ont présenté une synthèse de leur travail lors de la soutenance du PFE.

STAGES EN FRANCE ET À L'ÉTRANGER

Le cycle de master comporte un stage obligatoire de deux mois au sein d'une agence d'architecture. **109 conventions de stage ont été signées en 2014 dont 45 à l'étranger.**

→ **À NOTER** On dénombre cette année un accroissement des stages non obligatoires, au nombre de 26.

SEMAINE INTENSIVE D'ART EN 1^{ÈRE} ANNÉE

Une semaine intensive d'art est organisée au second semestre du master 1. Programmation 2014 : « Labo-son » Marine ANGÉ, Pauline DESGRANCHAMP, Nicolas DESPAS et Alexandre SAKHAROV, « Un espace éphémère pour les Tziganes du Polygone » Hélène BOOTZ, Barbara MOROVICH et François NOWAKOWSKI, « Installation éphémère dans l'espace public » Pierre LAURENT, « CADware (exquis), Dessin assisté par ordinateur, impression 3D, code libre » Jamil MEHDAOUI et Bradley KLIGERMAN.

ENSEIGNANT INVITÉ EN MASTER

En master 1, un maître assistant exerçant à l'étranger est invité pour deux ans à participer aux enseignements de projet d'équipement ou d'habitation. En 2013 et 2014, Kristin Barbey, architecte allemande et enseignante au KIT a rejoint l'établissement pour un enseignement intitulé « Équipement et habitation ».

RÉPARTITION DES ENSEIGNEMENTS EN MASTER

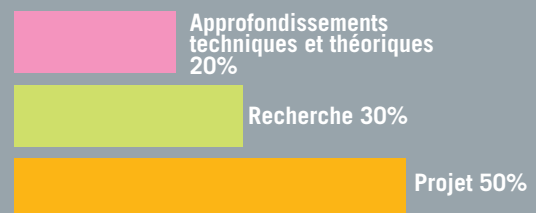

FAIT MARQUANT EN 2014 :

L'année 2014 voit la signature et le lancement du troisième double-master de l'ENSAS. Ainsi, après avoir créé un double Master avec la TU de Dresde, puis un autre avec le Karlsruhe IT, l'ENSAS crée avec le CAUP de Tongji University un diplômé axé sur la métropole : Le Dual Master's Degrees (DMDs) Architecture and Urban design & Urban planning and Design qui aboutit à la délivrance du Tongji Master Degree of Architecture/Master Degree of Engineering par le CAUP et du Diplôme d'État d'Architecte grade de Master par l'ENSAS.

En septembre 2014, quatre étudiants inscrits à l'ENSAS ont fait leur rentrée à Shanghai.

LA FORMATION INITIALE - LE CYCLE MASTER

DOUBLE MASTER ARCHITECTURE ET PROJET URBAIN DANS LES EURORÉGIONS // KARLSRUHE IT

→ Nombre de diplômés : 3 - Nombre d'inscrits : 17

Le double Master franco-allemand Architecture et projet urbain dans les Eurorégions a été mis en place par l'ENSAS et la Faculté d'architecture du Karlsruhe Institute of Technology (KIT). Ce double Master vise à former une nouvelle génération d'architectes/urbanistes capables de s'inscrire dans les logiques économiques territoriales d'une région en intervenant sur les questions urbaines, architecturales et paysagères.

Il aboutit à la délivrance d'un Master of Science in Architektur par le KIT, et du Diplôme d'État d'Architecte par l'ENSAS. Les études se déroulent sur le rythme suivant: le 1^{er} semestre à l'ENSAS, 2^e semestre au KIT, et au 3^e semestre les étudiants étudient dans leur établissement d'origine, tout en suivant l'équivalent de 50% de leurs cours dans l'établissement partenaire. Durant le 4^e semestre les étudiants sont dans leur établissement d'origine afin de passer leur diplôme.

DOUBLE MASTER ARCHITECTURE ET TECHNIQUES CONSTRUCTIVES // TU DRESDE

→ Nombre de diplômés : 11 - Nombre d'inscrits : 30

Le double Master franco-allemand en architecture et techniques constructives mis en place par l'ENSAS et la faculté d'architecture de l'Université Technique de Dresde (TU Dresden) à pour objectif de former des architectes aux compétences techniques fortes, habilités à intervenir en France et en Allemagne.

Il aboutit à la délivrance d'un diplôme en architecture de la TU de Dresde grade de Diplom-Ingenieur, et du Diplôme d'État d'Architecte grade de Master, délivré par l'ENSAS. Les étudiants suivant la formation sont inscrits durant les deux années de Master à la fois à l'ENSAS et à la faculté d'architecture de l'Université de Dresde. En s'engageant dans la formation, les étudiants s'engagent à suivre deux semestres entiers dans l'établissement partenaire. Pendant cette période, ils sont inscrits à un programme pédagogique spécifique tout en étant intégrés au même titre qu'un étudiant suivant un parcours classique au sein de l'établissement. Pendant leur séjour dans l'école partenaire, les étudiants restent inscrits dans l'établissement d'origine. Les étudiants sont exemptés de frais de scolarité dans l'école partenaire à l'exception de frais semestriels très modiques.

DMS ARCHITECTURE AND URBAN DESIGN & URBAN PLANNING AND DESIGN // CAUP TONGJI UNIVERSITY

→ Nombre d'inscrits : 8

Architecture et urbanisme sont à un tournant... Les pratiques et modes de vie urbains changent à grande vitesse et l'architecture essaye de s'adapter. Le Dual Master's Degrees (DMDs) Architecture and Urban design & Urban planning and Design se positionne face à cette nécessaire adaptation en confrontant des cultures (architecturale et urbaine, chinoise et européenne), des méthodes et des outils.

Internationale, la formation fait écho au glissement des pôles économiques mondiaux vers l'Asie, fournissant de ce fait un réel atout à ses étudiants.

La formation, délivrée par l'ENSAS et le College of Architecture and Urban Planning (CAUP) - Tongji University, aboutit sur l'obtention du Tongji Master Degree of Architecture/Master Degree of Engineering, par le CAUP, et du Diplôme d'État d'Architecte grade de Master, par l'ENSAS.

La formation se déroule en cinq semestres: L'année 1 au CAUP de l'Université de Tongji et l'année 2 à l'ENSAS. Lors du cinquième semestre, les étudiants chinois soutiennent leur Master Thesis au CAUP, tandis que les étudiants français soutiennent leur Mémoire à l'ENSAS. Entre les années 1 et 2, deux stages en milieu professionnel sont obligatoires.

Le DMDs s'adresse aux candidats titulaires d'un Diplôme d'Études en Architecture (DEEA) grade de Licence, ou équivalent étranger, justifiant d'un niveau de maîtrise de la langue du partenaire équivalent au niveau B2, conformément au cadre européen de référence pour les langues.

Quatre étudiants (maximum) par établissement sont sélectionnés. La formation est délivrée en anglais.



La première promotion du DMD Architecture and urban design & Urban planning and design

LA FORMATION INITIALE

- LE CYCLE MASTER

MASTER HISTOIRE, ARCHÉOLOGIE, HISTOIRE DE L'ART, SPÉCIALITÉ « ARCHITECTURE ET ARCHÉOLOGIE »

→ Nombre de diplômés : 10 - Nombre d'inscrits : 6

Le master « Architecture et archéologie » délivré par l'Unistra en cohabilitation avec l'ENSAS est une formation ouverte aux architectes et archéologues désirant se former à l'étude et aux procédés d'intervention sur l'architecture de l'antiquité et du moyen âge.

Il forme aux méthodes d'analyse et de relevé du bâti, de compréhension et de restitution scientifique des vestiges architecturaux et il traite de la conservation, de la restauration et de la mise en valeur de ce patrimoine. Sa finalité est professionnelle.

2 enseignants titulaires de l'ENSAS et 13 intervenants extérieurs recrutés par l'ENSAS interviennent dans cette formation aux côtés de chercheurs et d'enseignants de l'UNISTRA et d'autres ENSA.

MASTER URBANISME ET AMÉNAGEMENT DANS LA SPÉCIALITÉ « AMÉNAGEMENT, DÉVELOPPEMENT ET URBANISME, ARCHITECTURE, STRUCTURE ET PROJET URBAIN »

→ Nombre de diplômés : 6 - Nombre d'inscrits : 7

Ce master, délivré par l'ENSAS en cohabilitation avec l'UNISTRA et l'INSA, est directement relié au laboratoire de recherche AMUP (EA 7309).

La formation allie la recherche à un parcours professionnel dans les domaines de l'architecture, des structures urbaines et des projets urbains.

Elle est ouverte aux étudiants en architecture, aux étudiants ingénieurs et aux titulaires d'une formation de niveau M1 avec priorité aux mentions : géographie, urbanisme, aménagement, sociologie, économie, topographie, histoire, génie civil, droit ou environnement.

La formation dure deux semestres et s'articule autour d'ateliers de projet urbain, de séminaires méthodologiques (approche de la complexité dans le projet urbain, concepts et usages du projet urbain, accompagnement du projet de recherche) de cours magistraux (typo-morphologie de l'habitat, morphogénèse des espaces urbains, les situations d'actions dans le projet urbain), d'une formation recherche et professionnelle (accompagnement de la recherche, mémoire de recherche ou rapport de stage).

L'équipe pédagogique est constituée d'enseignants de l'INSA, de l'Unistra et de 4 enseignants de l'ENSAS.

MASTER 2 GÉNIE CIVIL SPÉCIALITÉ « ARCHITECTURE BOIS CONSTRUCTION »

« Construire avec du bois » est l'objectif clairement affiché de la spécialité « Architecture Bois Construction » du Master « Génie civil » délivré par l'Université de Lorraine en co habilitation avec l'ENSAN et l'ENSTIB.

La formation s'adresse en priorité aux ingénieurs, aux architectes, aux étudiants de M1 inscrits en architecture ou en Génie Civil.

Elle permet d'acquérir une double compétence à travers une formation originale axée sur les techniques de mise en œuvre du bois dans le bâtiment.

Elle conduit les architectes à se doter des connaissances techniques indispensables pour mener à bien un projet de construction bois. Elle offre aux ingénieurs d'appréhender les multiples caractéristiques du matériau.

Elle permet également d'intensifier les collaborations entre ingénieurs et architectes afin d'optimiser le travail de conception et d'économie de projet, en vue d'une meilleure qualité.

Un enseignant de l'ENSAS intervient chaque année dans le programme pédagogique. En 2014, aucun étudiant de l'ENSAS n'a intégré la formation.

LA FORMATION CONTINUE

- DIPLÔME D'ÉTAT D'ARCHITECTE ET HMONP

LA FORMATION PROFESSIONNELLE CONTINUE

→ 15 stagiaires étaient inscrits en cycle licence

Délivrance du diplôme d'études en architecture et du diplôme d'état d'architecte par la voie professionnelle. L'ENSAS est une des 5 écoles du réseau des ENSA habilitées à délivrer le diplôme d'études en architecture et le diplôme d'état d'architecte par la voie de la formation professionnelle continue.

Un responsable pédagogique assure la coordination de cette formation. L'inscription aux cycles de formation professionnelle continue est subordonnée à des durées d'activités professionnelles antérieures dans les domaines de l'architecture, de la construction ou de l'aménagement de l'espace, à une activité professionnelle exercée pendant la formation sous l'autorité d'un architecte ou d'un bureau d'architectes et à la réussite d'épreuves écrites destinées à évaluer les aptitudes des candidats. Le cycle de formation professionnelle continue conduisant au diplôme d'études en architecture et celui conduisant au diplôme d'état d'architecte sont organisés en deux années.

L'activité professionnelle antérieure et celle exercée pendant la formation sont prises en compte et valorisées par l'attribution de crédits ECTS.

→ **À NOTER** Une campagne de recrutement pour ouvrir une nouvelle promotion en 2015 a été lancée au cours du second semestre 2014.

L'HABILITATION DE L'ARCHITECTE DIPLÔMÉ D'ÉTAT À L'EXERCICE DE LA MAÎTRISE D'ŒUVRE EN SON NOM PROPRE

→ Nombre d'habilités : 35 - Nombre d'inscrits : 95

L'Habilitation à la Maîtrise d'Oeuvre en son Nom Propre (HMONP) permet à ses titulaires d'endosser les responsabilités personnelles prévues à l'article 3 et 10 de la loi du 3 janvier 1977 sur l'architecture. Elle permet de s'inscrire à l'Ordre des architectes et d'en porter le titre.

La formation a pour objectif l'acquisition, l'approfondissement, et l'actualisation des connaissances de l'architecte diplômé d'Etat dans trois domaines spécifiques :

- Les responsabilités personnelles du maître d'œuvre : la création et la gestion des entreprises d'architecture, les principes déontologiques, la négociation de la mission, les relations avec les partenaires, la gestion et les techniques de suivi du chantier
- L'économie du projet : détermination du coût d'objectif, les liens avec les acteurs : économistes, bureau d'études techniques, entreprises, etc.
- Les réglementations, les normes constructives, les usages, etc.

Un responsable pédagogique assure la coordination de cette formation. Le programme pédagogique comprend des enseignements théoriques et une mise en situation professionnelle. L'habilitation est délivrée après une soutenance devant un jury constitué d'architectes praticiens, d'enseignants et d'architectes-enseignants.

95 étudiants se sont inscrits dans la formation en 2014.

42 étudiants se sont présentés aux soutenances de juin et de décembre, 35 candidats ont été habilités, soit un taux de réussite de 83.3%

→ **À NOTER** Par arrêté du 31 juillet 2014, le ministère de la culture et de la communication a reconduit pour 4 ans l'habilitation de l'ENSAS à délivrer l'HMONP à compter de l'année universitaire 2014/2015.

FORMATIONS ET ÉTUDES - DES NOUVEAUTÉS

UN ENSEIGNEMENT DES LANGUES RÉNOVÉ

En 2013, la CPR a validé le principe d'externalisation de l'enseignement des langues vivantes (allemand et anglais).

Présent dans chaque année de licence et de master, cet enseignement a été confié à l'école des langues et cultures de l'Université de Strasbourg. Conçu autour du projet architectural, le programme comprend des enseignements présentiels, un travail en ligne sur la plateforme collaborative moodle 2, un accès gratuit aux ressources du centre de langue Spiral pour tous les étudiants.

Dans le même temps, **la certification minimale requise pour obtenir le Diplôme d'État d'Architecte a été fixée au niveau B2 du cadre européen commun de référence pour les langues.**

→ **À NOTER** À titre transitoire, les étudiants de master 2 ont bénéficié d'un assouplissement de la règle.

En 2014, l'école des langues et cultures a organisé deux sessions du CLES 2 aux mois de février et de juin.

→ **À NOTER** À titre exceptionnel, les frais d'inscription des étudiants de master 2 ont été pris en charge par l'établissement.

143 étudiants de licence et de master se sont présentés aux épreuves: 74 ont été reçus (soit un taux de réussite de 51.74%).

RÉORGANISATION DU SERVICE DES ÉTUDES

Après une vacance de poste de plus d'un an, le service des études et de la scolarité a accueilli un nouveau directeur des études qui a pris ses fonctions le 1^{er} septembre 2013. Dans le même temps, un nouveau responsable de la scolarité et un gestionnaire des usages numériques ont été nommés. En février 2014, le gestionnaire du cycle master a été remplacé. Ces nominations ont occasionné une réorganisation du service.

La formation du service à l'utilisation du logiciel de gestion des études et de la scolarité TAÏGA a permis d'améliorer sensiblement le suivi pédagogique des étudiants et tout particulièrement le suivi individuel des étudiants de master.

Une réflexion sur les procédures a contribué à améliorer l'organisation de certains événements (PFE, voyages pédagogiques, semaines optionnelles, jurys de fin d'année, session d'admission...) en favorisant la circulation de l'information entre les services.





**PFE RECHERCHE
THÈSE / DOCTORAT
AMUP - ARCHE**

2014 EN QUELQUES CHIFFRES

OPTION PFE RECHERCHE

→ 3 architectes diplômés d'État ont validé l'option

→ 6 étudiants ont choisi cette option

MASTER URBANISME ET AMÉNAGEMENT

→ 6 architectes diplômés d'État à l'ENSAS ont obtenu le diplôme

→ Sur les 27 étudiants inscrits à la formation, 5 sont issus de l'ENSAS

LA RECHERCHE - FORMATION À LA RECHERCHE

LA FORMATION À LA RECHERCHE

À la suite du Diplôme d'État d'Architecte (conférant grade de Master), les diplômés de l'ENSAS peuvent poursuivre des études en doctorat, au sein de l'École doctorale Sciences Humaines et Sociales – Perspectives Européennes de l'Université de Strasbourg (ED 519).

RAPPEL DES CONDITIONS

- pour effectuer un parcours doctoral dans le domaine du projet urbain, l'obtention du Master urbanisme et aménagement - spécialité Architecture, Structures et Projets Urbains, co-habilité avec l'Insa de Strasbourg, dit Master ASPU, est recommandée ;
- dans le cas d'une thèse en lien avec l'histoire de l'architecture, le futur doctorant aura choisi l'option « PFE recherche », encadré par un enseignant-chercheur du champs Histoire et culture architecturales, et sous réserve de remplir les conditions d'admission de l'École doctorale ED 519, il pourra s'inscrire en 1^e année de doctorat directement après l'obtention du Diplôme d'Etat d'Architecte - voir-ci-dessous.

DIRECTION DE THÈSE ET UNITÉS DE RECHERCHE

À l'ENSAS, trois enseignants-chercheurs titulaires d'une HDR (habilitation à diriger la recherche), encadrent des doctorants (= sont directeurs de thèse) et les accueillent au sein des unités de recherche dont ils sont membres.

Depuis 2009, 13 doctorants, encadrés par Cristiana Mazzoni (HDR – Architecture, Villes et Territoires) et accueillis au sein de l'unité de recherche de l'ENSAS, l'AMUP* – Architecture, Morphologie – Morphogenèse Urbaine et Projet, labellisée équipe d'accueil (EA 7309) en 2012, à l'issue de la campagne d'évaluation par l'agence nationale AERES,

Depuis 2008, 4 doctorants, encadrés par Anne-Marie Châtelet (HDR Histoire et culture architecturales, ont été accueillis au sein de l'unité de recherche Arche EA 3400 (Arts, civilisation et histoire de l'Europe) de l'Université de Strasbourg.

*Équipe d'accueil = unité de recherche commune à l'ENSAS et l'INSA de Strasbourg

LA RECHERCHE - LE LABORATOIRE AMUP

LABORATOIRE AMUP (EA 7309)

Directrice: Cristiana Mazzoni (ENSAS)

Co-directrice: Florence Rudolf (INSA de Strasbourg)

École doctorale de rattachement: « Sciences de l'Homme et de la société – Perspectives Européennes », Université de Strasbourg – ED 519

Évaluation AERES: vague C – évaluation 2012

EFFECTIFS

Légende :

EC : Enseignant contractuel

HDR : Habilité à diriger des recherches

MA : Maître assistant

MAA : Maître assistant associé

MCF : Maître de conférence

PR : Professeur

△ : Enseignant-chercheur hors ENSAS et INSA associé à l'AMUP

EFFECTIFS RATTACHÉS À L'ENSAS

dont 14 docteurs et 2 HDR

BALLOT Emmanuel, Ingénieur, MAA, △

BOCQUET Denis, Normalien, Agrégé d'histoire, HDR, Docteur en histoire des villes, Agrégé, PR (à partir d'octobre 2014)

BORGHI Roberta, Architecte, Docteur en Architecture, MAA

DARIN Michaël, Architecte, HDR, Docteur en Urbanisme, PR (jusqu'en octobre 2014)

D'EMILIO Luna, Architecte, Docteur en Urbanisme et Architecture, chercheur associé

DUFRESNES Emmanuel, Architecte-Ingénieur, Docteur en Génie civil, MA

FLEITH Kateryna, Ingénieur, Docteur en Génie Civil, EC, chercheur associé

LABURTE Dominique, Architecte, MA

LAROCHE Didier, Architecte, Archéologue, MA

LEBOIS Valérie, Psychosociologue, Docteur en Architecture, MA

LEHMANN Olivier, Architecte, MA

MAZZONI Cristiana, Architecte-Urbaniste, HDR, Docteur en Architecture urbaine, PR

MOROVICH Barbara, Anthropologue, Docteur en Sciences humaines et sociales, MA

MULLER Mickaël, Ingénieur, Docteur en Génie civil, EC

NEIDLINGER Dominik, Architecte-Ingénieur, Urbaniste, MA

PALAZZO Elisa, Architecte, Urbaniste, Associated Professor Adelaide University, △

PIGNOL Alexandra, Philosophe, Docteur en Philosophie, EC

REYNÈS Laurent, Architecte, Plasticien, Docteur en Art, MA

SASSA Akio, Ingénieur-Architecte, Docteur en Histoire des techniques, MA

TABOURET René, Ingénieur, PR, △

VARANO Sandro, Architecte, Docteur en Sciences pour l'architecture, MA

WETZEL Jean-Paul, Architecte, Docteur en Sciences pour l'architecture, MA

ZIEGLER Volker, Architecte-Ingénieur, Urbaniste, MA

ZHUO Jian, Architecte, Urbaniste, Associated Professor CAUP-Tongji University, △

EFFECTIFS RATTACHÉS À L'INSA

5 chercheurs publiant, dont 5 docteurs et 1 HDR

Enseignants titulaires et contractuels

DESMARIS Gaëtan, Géographe, Urbaniste, Docteur en Aménagement, Docteur en Sciences du langage, MCF

GRESS Christelle, Ingénieur, MCF, Département Architecture, △

GUENE Franck, Architecte, Docteur en arts, spécialité architecture, MCF

MEIER Alexis, Architecte, Docteur en Architecture et en Philosophie Esthétique, MCF

PAGAND Bernard, Architecte-Urbaniste, Docteur en Géographie de l'aménagement, MCF

RUDDOLF Florence, Sociologue, Docteur en sociologie, PR

VRIJS Anke, Arts plastiques, Histoire de l'art, MCF

DOCTORANTS (INSCRITS EN OCTOBRE 2014)

AMAT Amandine, Sociologue, thèse en co-financement ANR SECIF et Ademe

BOUHDEFFA Mehdi, Architecte DE, Master Urbanisme et aménagement

CAMIOLO Marc, Psychologue, Master de psychologie au CNAM Paris

CLOT Aurélie, Sociologue, Master sociologie de Grenoble

DELFY Alain, Architecte DPLG, Master recherche en sociologie Paris 8

FAN Lang, Architecte DE, Master Urbanisme et aménagement

GRIGOROVSKI Andreea, Architecte DE, Master Urbanisme et aménagement

LAIFA Lyes, Architecte, Master en Architecture Université d'Alger

MAFOUD Ali, Architecte, Master Urbanisme et aménagement

MAZNICHENKO Iryna, Historienne de l'art, Master d'urbanisme ASPU

NOAIME Emad, Architecte, Master Urbanisme et aménagement

PARK Jiyeon, Master Relations Internationales, UdS

ROBIN Julie, Architecte DE, Master Urbanisme et aménagement

SHARIFI Tiam, Architecte, Master Urbanisme et aménagement

VODOUHE Gilles, Ingénieur, Master Economie Sociale et Solidaire, UHA

WELSCH Marie-Christine, Architecte DE, HMONP, Master Urbanisme et aménagement

Doctorant hors Université de Strasbourg - avec convention d'accueil et co-direction de thèse :

ANGELES BELTRAN Maria, Universidad Politecnica de Madrid

LA RECHERCHE - LE LABORATOIRE AMUP

Le thème global et transversal de l'équipe AMUP est « Cultures et processus de projet métropolitain durable ».

Celui-ci se décline suivant trois axes :

Axe 1 - Conception architecturale : ambiances, dispositifs innovants et ville durable

Axe 2 - Métropolisation, urbanités et cultures de l'habiter

Axe 3 - Formes spatiales et sociales : genèse, théories et configurations

Mots clefs: **PROJET MÉTROPOLITAIN DURABLE / ART ET ANTHROPOLOGIE DE L'ESPACE / CULTURES DE PROJET / OUTILS DÉMARCHES ET ACTEURS DU PROJET TRANSFRONTALIER / ARCHITECTURES DE LA MOBILITÉ / VILLE DURABLE / VILLE SOLIDAIRE / VILLE SENSIBLE**

PRINCIPAUX PROGRAMMES ET CONTRATS DE RECHERCHE

Programme IMR (Ignis mutat res)

Financé par le Ministère de la culture et de la communication et le Ministère de l'Ecologie, du développement durable, de l'énergie.

Budget: 100 000 euros sur 2 ans (nov. 2013 - nov. 2015)

Thème: « Tram-train, ou l'énergie des courtes distances dans Strasbourg Métropole. Acteurs, logiques et processus du projet métropolitain durable »

Membres de l'équipe: Cristiana Mazzoni (dir.), Roberta Borghi, Luna d'Emilio, Jean-Alain Héraud, Anne Jauréguiberry, Florence Rudolf et les doctorants du laboratoire AMUP: Amandine Amat, Andreea Grigorovschi, FAN Lang, Ali Mahfoud, Mélanie Jaraj, Iryna Maznichenko, Marie-Christine Welsch, en coopération avec Eric Chenderowsky, directeur de l'urbanisme de Strasbourg Eurométropole.

Trois séminaires de travail réunissant les acteurs (ADEUS, Scoters, Communauté urbaine de Strasbourg) et les chercheurs de l'équipe Amup, dont un séminaire franco-chinois les 8 et 9 octobre, co-financé par la bourse Campus France Xu Guangqi 2014- voir ci-après.

Les résultats escomptés sont l'établissement d'un état des lieux critique des projets de mobilité innovante, réalisés et/ou en cours à Strasbourg, et visant à interroger leur performance environnementale, sociale et économique ; la consolidation de l'Atelier de la fabrique métropolitaine, en tant que dispositif original de discussion et de création de scénarios de projet répondant à la problématique énergétique ; la création d'un Recueil raisonné de figures et scénarios de la « ville des courtes distances », se voulant un instrument de conception utile à la fois pour les élus, les acteurs institutionnels, les maîtres d'œuvre et pour les étudiants.

Contrat ANR MERUBBI - Méthodes d'Exploitation des Ressources Utiles du Bâtiment Bioclimatique dans son Ilot

Financé par l'Agence Nationale de la Recherche (ANR) dans le cadre du programme Ville et Bâtiments durables

Budget (part Ensas) : 47 370 euros (janv.2014 - janv.2018).

Partenaires : EDF R&D - coordinateur, CEA - INES, CERMA - Centre de recherche méthodologique d'architecture (ambiances architecturales et urbaines), ENSA de Grenoble, UMR CNRS 1563 « Ambiances architecturales et urbaines », CETHIL - INSA de Lyon, ENSA de Versailles, ENSAS - AMUP : Emmanuel Dufrasnes et Emmanuel Ballot, BETEM, HPC SA

Contrat ANR VENISE - Vecteur air pour une coNception ou rénovation optimiSée des bâtiments nZEB (bâtiment à énergie positive)

Financé par l'Agence Nationale de la Recherche (ANR) dans le cadre du programme Ville et Bâtiments durables

Budget (part Ensas) : 71 541 euros (janv.2013 - janv.2017).

Partenaires : LaSIE - Laboratoire des Sciences de l'Ingénieur pour l'Environnement, structure mixte de recherche Université de La Rochelle / CNRS (FRE-CNRS 3474) - coordinateur, EDF R&D, CSTB, CETE de l'Ouest, ENSAS - AMUP : Emmanuel Dufrasnes et Emmanuel Ballot, ALLIE AIR, Groupe ATLANTIC

Programme Campus France - DAAD programme PHC Procope 2014-2015: Interférences, intersections, interactions - L'architecture en Alsace entre Paris et Berlin (1871-1918)

Direction : Alexandre Kostka (SAGE UMR 7363, Université de Strasbourg), Christian Freigang, Chaire d'histoire de l'architecture, Freie Universität, Berlin) et Volker Ziegler (co-dir.), Financement de frais de missions de chercheurs par le Ministère des affaires étrangères (Campus France) avec le soutien du Ministère de l'enseignement supérieur et de la recherche L'objectif de ce programme de coopération scientifique est d'exploiter les revues et les contributions aux ouvrages d'architecture des bibliothèques spécialisées à Berlin et Strasbourg, pour créer une banque de données.

Ce travail scientifique s'inscrit dans la continuité de l'exposition **Interférences/Interferenzen. Architecture, Allemagne-France, 1800-2000**, pour laquelle Volker Ziegler a concilié recherche, documentation et commissariat associé, d'une part dans le cadre de l'exposition accueillie par le Musée d'art moderne et contemporain de Strasbourg (de mars à juillet 2013), reprise en partie au Deutsches Architekturmuseum, d'octobre 2013 à janvier 2014, avec Jean-Louis Cohen et Hartmut Frank, commissaires.

Programme Campus France - Xu Guangqi 2014

Coopération scientifique entre l'AMUP et le département Urban Planning & Architecture (CAUP) de l'Université de Tongji (Shanghai).

Ce programme consiste en une aide financière dédiée aux missions de chercheurs et jeunes chercheurs par le Ministère

LA RECHERCHE - LE LABORATOIRE AMUP

des affaires étrangères (Campus France) avec le soutien du Ministère de l'enseignement supérieur et de la recherche
Direction: C. Mazzoni (dir.), Zhuo Jian, Marie-Christine Welsch
Les missions sont liées au programme interdisciplinaire de recherche IMR. Penser l'architecture, la ville et le paysage au prisme de l'énergie: échanges sur les formes de développement urbain et les systèmes de mobilité douce et du ferroviaire léger en Europe et en Asie.

AUTRES ACTIVITÉS

Barbara Morovich, réponse à l'appel à projet de recherche du ministère de la Culture et de la Communication **Pratiques Interculturelles dans les processus de patrimonialisation** avec l'association Horizome, en partenariat avec les médiathèques de Strasbourg et ACCRA ; thème **La Fabrique des mémoires alternatives: les dispositifs sonores et numériques à Strasbourg**. Non retenu.

Dominique Laburte, Laboratoire Lumière, recherche inscrite dans l'axe Conception Architecturale : ambiances, dispositifs innovants et ville durable du laboratoire AMUP.

Collaboration régulière avec le Centre Scientifique et Technique de la Construction (CSTC Belgique) et le département Architecture et Climat –LOCI Ucl Louvain-la-Neuve.

Conception et fabrication d'un outil de simulation - ciel artificiel et soleil mécanique, sous la responsabilité scientifique de Jacques Rizzotti, avec le concours de l'École d'ingénieurs Telecom Physique Strasbourg (Université de Strasbourg) ; installation prévue fin 2015. Développement d'outils informatiques de simulation et de représentation de la lumière et des ambiances lumineuses dans l'architecture.

Mickaël Muller et Kateryna Fleith, **La structure en terre crue**, recherche inscrite dans l'axe Conception Architecturale: ambiances, dispositifs innovants et ville durable » du laboratoire AMUP.

Dépôt d'un Idex formation et recherche lié à la terre crue (partenariat IUT Robert Schuman et ENSAS) au mois de Janvier 2014.

5e Assises nationales de la construction en terre crue, à Strasbourg du 16 au 18 octobre 2014 (partenariat IUT Robert Schuman - ENSAS). Conférences et événements autour du matériau terre et élaboration d'un petit ouvrage en terre crue.

Olivier Lehmann, Sandro Varano, Jean-Paul Wetzel, Recherche C.M.A.O. Conception et Médiation Assistée par Ordinateur, Projet **G.R.A.A.L. Génération et Représentation Automatisée d'Architecture par Logiciels**

Mots clés : modèle / STIC / conception architecturale / restitution du patrimoine bâti / processus de conception / médiation / interfaces graphiques / représentation des connaissances / réalité augmentée / systèmes interactifs / modèles paramétriques génératifs.

Sandro Varano, **Modélisation paramétrique comme assistance à la conception et à la gestion d'une architecture et d'un urbanisme durables**, recherche inscrite dans le cadre des développements de l'axe Conception Architecturale : ambiances, dispositifs innovants et ville durable du laboratoire AMUP.

Ce travail vise à définir des nouveaux outils d'assistance à la conception de villes durables dé-carbonées, et de gestion pour l'urbanisme et s'inscrit dans une stratégie pédagogique qui vise à concilier la recherche et l'enseignement. Il contribuera à la mise en place de pratiques pédagogiques innovantes, entre autres dans l'atelier Densités complexes en Master 1.

René Tabouret, **Situation et projets de Strasbourg et de Karlsruhe face à la métropolisation : étude en parallèle et conjonctions possibles**, recherche inscrite dans le cadre de l'axe Métropolisation, urbanités et cultures de l'habiter du laboratoire AMUP, en lien avec la recherche Tram-train, ou l'énergie des courtes distances dans Strasbourg Métropole. Acteurs, logiques et processus du projet métropolitain durable, appel d'offres Ignis Mutat Res, ministère de la Culture et de la Communication, recherche en cours (2013-2015).

SÉMINAIRES

Premier séminaire résidentiel de l'Amup et cycle Concepts en action Une première réunion regroupant l'ensemble des chercheurs de l'AMUP a été organisée à Bâle les 21 et 22 février 2014 (accueil et rencontre avec la cellule de coordination de l'IBA Basel le premier jour) : présentation de quelques thèses en cours, échanges sur les principales activités et propositions de séminaires internes thématiques pour 2014-2015 constituant le cycle **Concepts en action** :

5 juin 2014 : **Comparer, croiser des regards, relations, interférences, liminarités**

2 octobre 2014 : **Identités, patrimoines, mémoires, récits, imaginaire**
20 novembre 2014 **Identité, mémoire, récits 2**

Séminaire sur la constructibilité

Séminaire ouvert aux professionnels, enseignants et étudiants (Licence professionnelle Construire Écologique) organisé par l'ENSAS et l'AMUP, en partenariat avec Vinci Construction France et les pôles de compétitivités ADVANCITY et ENERGIVIE, le 24 septembre 2014.

Présentation de solutions pour optimiser les conditions de réalisation d'un ouvrage en croisant l'ensemble des paramètres et compétences: moyens, matériaux, délais, performances, dans une logique d'éco-conception.

Coordination scientifique : Emmanuel Dufrasnes

LA RECHERCHE - LE LABORATOIRE ARCHE

LABORATOIRE ARCHE (EA 3400) - UNIVERSITÉ DE STRASBOURG

Plusieurs chercheurs et doctorants sont membres de l'équipe d'accueil EA 3400 ARCHE (Arts, civilisation et l'histoire de l'Europe) de l'université de Strasbourg. Elle regroupe les historiens et historiens d'art travaillant sur le Moyen Âge, les Temps Modernes et la Période Contemporaine.

PROGRAMMES DE RECHERCHE

METACULT - METissages, Architecture, CULTure, programme franco-allemand en sciences humaines et sociales, financé par l'Agence nationale de la Recherche (ANR) et la Deutsche Forschungsgemeinschaft (DFG), mars 2013 – mars 2016.

L'objectif de ce projet est d'étudier la physionomie d'une ville comme le résultat d'influences trans-nationales, en appliquant à l'architecture et à l'urbanisme des idées développées par l'histoire croisée.

Coordination scientifique : Anne-Marie Châtelet, Wolfgang Brönnner, Johann Josef Böker et Christiane Weber (dir.).

JOURNÉE D'ÉTUDES

Les écoles régionales d'architecture. Bilan et perspectives de recherches, organisée par Anne-Marie Châtelet le 16 janvier 2014 à l'occasion de l'exposition **Des Beaux-Arts à l'Université. Enseigner l'architecture à Strasbourg. L'École en dessins**.

Réflexion en vue de reconstituer une association d'Histoire de l'architecture

Initiative coordonnée par Anne-Marie Châtelet avec l'INHA (Institut National d'Histoire de l'Art) et plusieurs écoles nationales d'architectures et universités : projet d'annuaire, de forum (blog), d'une revue, d'un colloque sur l'état de la discipline /les métiers.

JOURNÉES DOCTORALES EN HISTOIRE DE L'ARCHITECTURE

Première journée doctorale commune entre l'AMUP, ARCHE et LHAC (Ensa de Nancy) le 14 novembre 2014.

Chacune est organisée par un professeur à la couleur de sa spécialité: histoire de la construction et de l'aménagement (H. Vacher), histoire de l'architecture (A.-M. Châtelet), histoire urbaine (D. Bocquet) et architecture urbaine (C. Mazzoni).

LA RECHERCHE - PUBLICATIONS, COMMUNICATIONS

PUBLICATIONS

Anne-Marie-Châtelet, Michel Denès, Cristiana Mazzoni (dir.), **La ville parfaitement imparfaite**, Collection Villes et Architecture, La Commune, Paris, 2014.

Luna d'Emilio, Cristiana Mazzoni (dir.), **Images et récits pour la ville-archipel**, Collection Strasbourg métropole, La Commune, Paris, 2014.

Andreea Grigorovschi, Cristiana Mazzoni (dir.), **Ourllets urbains dans la ville-mosaïque**. Collection Strasbourg métropole, La Commune, Paris, 2014.

ARTICLES DANS OUVRAGES ET REVUES AVEC COMITÉ DE LECTURE :

Florence Rudolf, **La modernisation réflexive : le "Sonderweg" de la sociologie française**, Charles L., Kalaora B., Lange H., Rudolf F. (dir.), Environnement et Sciences sociales en Allemagne, Paris : L'Harmattan, 2014.

Ali Mahfoud, Cristiana Mazzoni, **Il palazzo ritrovato: il progetto di rinnovo delle stazione di Antwerpen Centraal**, in *Trasporti & Cultura*, n° 38, 2014.

Roberta Borghi, Cristiana Mazzoni, Philippe Rizzotti **Stazioni, rotaie, viadotti: da Parigi alla Calabria nuove strategie collettive per reinventare i territori delle infrastrutture**, in Adriano Paoletta (dir.) *Re-cycle Italy. La partecipazione attiva dei cittadini al progetto di recupero, riuso, riciclo dell'edificato abbandonato*, Rome, 2014.

Ali Mahfoud, Cristiana Mazzoni, **La stazione di Strasburgo, tra eredità del passato e sguardo verso il futuro**, in *Trasporti & Cultura*, n° 38, 2014.

Andreea Grigorovschi, Cristiana Mazzoni, **La fabrique de la ville Hors les murs**, in *E-Cité Europe*, Strasbourg, 2014.

Anne Jauréguiberry, Cristiana Mazzoni, Marie-Christine Welsch, **La gare-seuil et l'imaginaire de l'homme métropolitain**, in *Culture et Recherche*, 2014.

FAN Lang, Cristiana Mazzoni, **Successi e criticità dell'alta velocità. Un confronto tra Parigi e Shanghai su temi di ecosostenibilità e impatto ambientale**, avec, in *Trasporti & Cultura*, n° 37, 2014.

COMMUNICATION (COLLOQUE)

Journée d'études **Projeter et construire dans les régions frontalières** les 13 et 14 novembre 2014 à l'Université d'Innsbruck), équipe Interférences/Interactions – dans le cadre du programme Campus France -PHC Procope.

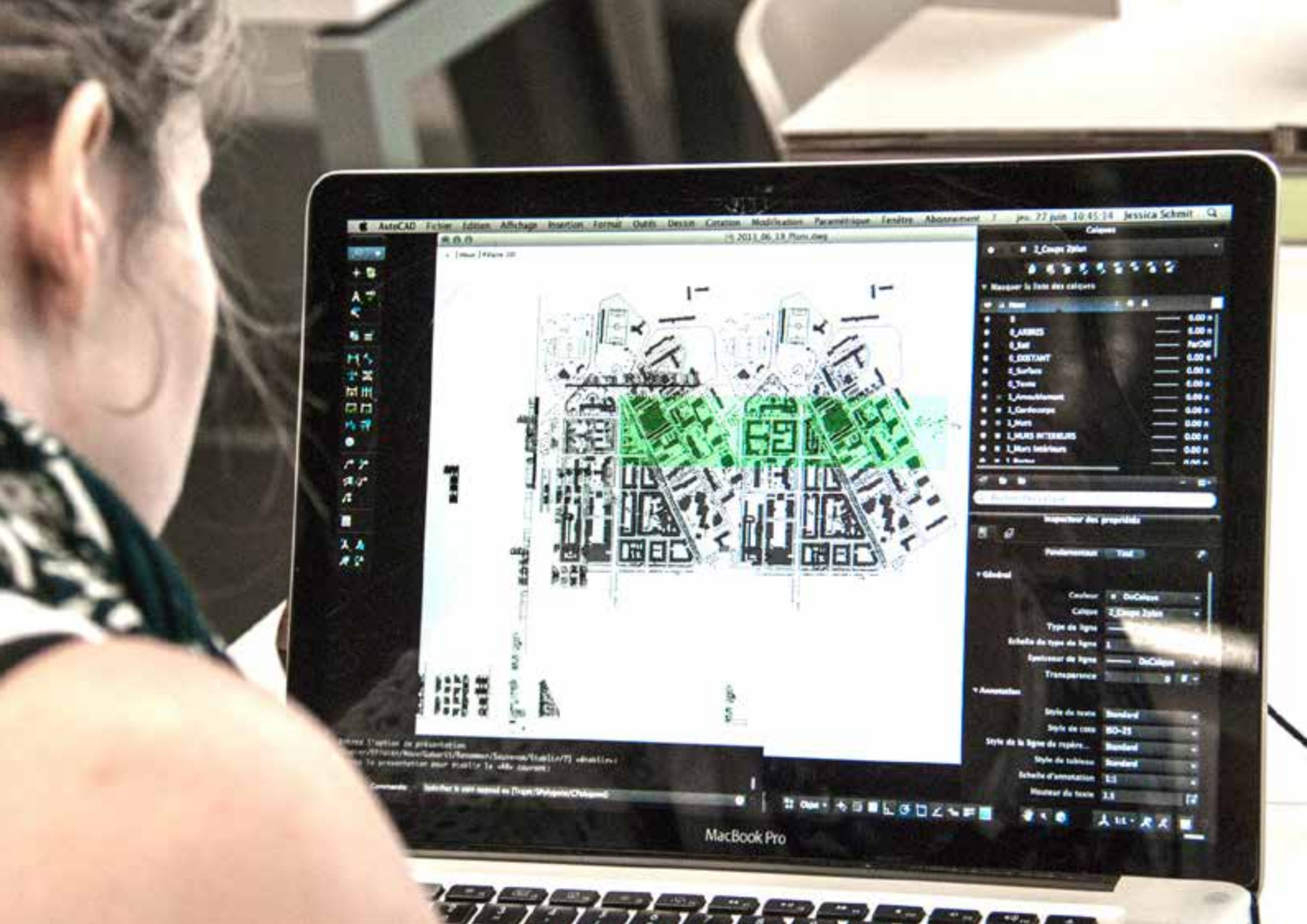

15629 OUVRAGES
448 TITRES DE PÉRIODIQUES
1600 MÉMOIRES, ETC.



LA MÉDIATHÈQUE

LES MOYENS

LE BUDGET

En 2014, pour la deuxième année consécutive, la bibliothèque a bénéficié d'une dotation exceptionnelle de 50 000 euros, qui se rajoute au budget courant d'un montant de 42 000 euros, soit un total de 92 000 euros. En votant cette dotation exceptionnelle, le Conseil d'Administration a donné pour objectif à la bibliothèque la remise à niveau des collections dans la perspective de sa future installation au Garage.

LES RESSOURCES HUMAINES

L'équipe était composée en 2014 de 4 chargés d'études documentaires (cat. A), dont 3 agents du ministère de la Culture et de la Communication et 1 du MEDDEM (ministère de l'Ecologie, du développement durable, de l'énergie); d'une secrétaire administrative exerçant des tâches de documentation (agent MEDDEM); d'un emploi aidé (Conseil régional d'Alsace) pour l'accueil et le magasinage. Soit un total de 4,9 ETP. En juillet 2014 la secrétaire administrative (0,8 ETP) a pris sa retraite et en septembre 2014 l'emploi aidé (0,5 ETP) a terminé son contrat, ce qui a fait passer l'équipe à 3,6 ETP.

L'arrivée d'une bénéficiaire d'un emploi d'avenir n'a compensé que partiellement ces départs, l'équipe étant en décembre 2014 à 4,6 ETP et devant se retrouver à 3,8 ETP en janvier 2015 en raison d'un autre départ à la retraite.

SERVICES NUMÉRIQUES ET LETTRE DE LA BIBLIOTHÈQUE

Des services numériques, mis en place fin 2012 sous la forme d'un site Sharepoint, permettent aux étudiants de faire en ligne toute demande liée à la circulation des documents.

La lettre de la Bibliothèque, lancée en 2013, continue de faire connaître les ressources disponibles tant à la bibliothèque qu'en dehors (sites internet, expositions). Publiée chaque mois en ligne sur le site internet de la bibliothèque et envoyée par mail aux personnels, enseignants et étudiants de l'École, elle est très appréciée.

LES RÉSULTATS

LES SERVICES AU PUBLIC

Toujours accueillie dans les locaux de la médiathèque municipale Olympe de Gouges, la bibliothèque de l'Ensas a eu la même amplitude horaire que la médiathèque municipale, soit 37h par semaine du mardi au samedi. De septembre à novembre, les travaux de la médiathèque municipale ont amené la bibliothèque à ouvrir un guichet à la Fabrique, à raison de 4h/jour du lundi au vendredi.

La fréquentation reste limitée et le nombre de prêts peu élevé (en moyenne 310 prêts par mois), avec cependant une augmentation en novembre et en mars.

L'éloignement très relatif de la bibliothèque par rapport à l'École, l'absence de libre accès aux collections conservées en magasin, la médiatisation des demandes par le catalogue et les services numériques constituent autant de freins à la fréquentation de la bibliothèque malgré les séances de sensibilisation à la recherche documentaire.

Les demandes de prêt entre bibliothèques –liées au signalement de nos collections dans le Sudoc et au nouveau portail ArchiRès des ENSA – ont connu une hausse sensible.

Développement des ressources documentaires

La bibliothèque a enregistré 1315 nouvelles monographies (60% françaises et 40% étrangères) dans les domaines suivants : architecture (51%), urbanisme (20,6%), construction (13%), sociologie (8,7%), patrimoine (4,3%), etc.

72 abonnements aux périodiques ont été souscrits en 2014 dont 45% à des revues étrangères principalement européennes (Italie, Espagne, Allemagne) mais aussi nord-américaines et japonaises. Les domaines couverts sont l'architecture et l'urbanisme, ainsi que le développement durable et le paysage. La bibliothèque reçoit aussi 60 abonnements gratuits.

327 DVD relatifs aux domaines d'enseignement ont été achetés, dont certains pour remplacer le support VHS. Le fonds de films de fiction a été développé pour répondre au programme du ciné-club de l'École.

Afin de préserver la mémoire de l'École (fonds des conférences données à l'ENSAS), la bibliothèque a sous-traité une opération de transfert de VHS sur support DVD (104) et sur disque mémoire.

Travaux d'élèves : PFE et mémoires de master ont été déposés à la bibliothèque.

2014 LES COLLECTIONS

15629 ouvrages ; 448 titres de périodiques dont 130 vivants ; 1200 cartes imprimées ; 2098 TPFE et PFE ; 1600 mémoires ; 17635 diapositives ; 814 documents audiovisuels dont 557 DVD.

LA MÉDIATHÈQUE

LES PARTENARIATS

Pour favoriser l'accès réciproque de leurs étudiants respectifs aux fonds documentaires des bibliothèques, l'ENSAS a signé une convention avec le Service commun de la documentation de l'UNISTRA et avec l'Institut national des sciences appliquées de Strasbourg.

Pour répondre à une demande de l'ENSAS, la Bibliothèque nationale et universitaire de Strasbourg dispense désormais les étudiants de l'Ecole du paiement des droits d'inscription.

La bibliothèque siège au comité de pilotage du Schéma directeur de la documentation universitaire pour le site alsacien et participe au groupe de travail Formation des usagers.

Elle participe aussi à différentes commissions du réseau ArchiRès des ENSA.

MODERNISATION ET PERSPECTIVES

RÉ-INFORMATISATION

Dans le cadre de son association avec l'UNISTRA, l'ENSAS a validé la coopération de la bibliothèque au réseau documentaire des établissements d'enseignement supérieur de Strasbourg, notamment pour l'utilisation commune d'un nouveau progiciel de bibliothèque (ou SIGB) et d'un nouveau portail documentaire (OPAC).

La préparation de cette politique documentaire de site a conduit la bibliothèque à procéder à un intense travail de signalement (catalogage et indexation) de ses collections d'ouvrages et de périodiques dans le Sudoc en vue de la reprise des données prévue en janvier 2015.

Grâce à ce portail documentaire commun, l'offre documentaire s'élèvera à plus de 3,5 millions de documents.

L'équipe a suivi des formations au nouveau SIGB.

NOUVELLE MÉDIATHÈQUE

Le projet de la future médiathèque qui sera installée dans le Garage nécessite une importante préparation des collections à mettre en libre accès dans les nouveaux locaux. A cette fin la majeure partie des monographies a été recotée suivant la classification Dewey et les volumes ont été nettoyés et réparés ; de même, tous les périodiques ont été cotés et les collections, complétées et reliées.

Les autres chantiers en perspective sont les suivants : le catalogage du fonds ancien ; la numérisation des TPFE ainsi que la mise en ligne des PFE et mémoires existant déjà sous forme électronique ; la constitution d'un pôle images et d'une documentation technique.



**3 DOUBLES MASTERS
40 DESTINATIONS
108 ÉTUDIANTS EN MOBILITÉS**



LES RELATIONS INTERNATIONALES

Fortement lié à son emplacement au cœur de l'Europe et de la région métropolitaine du Rhin Supérieur, l'ENSAS a continué en 2014 de renforcer ses partenariats régionaux et transfrontaliers. Parallèlement l'école poursuit ses ambitions d'élargir ses horizons en développant de nouveaux partenariats à travers le monde. Ces partenariats se traduisent par les doubles diplômes, la mobilité étudiante, la mobilité enseignante et les ateliers internationaux. Les voyages d'études à l'étranger sont aussi fortement soutenus par l'école dans le cadre de ses programmes pédagogiques.

LES FORMATIONS

En 2014, l'ENSAS a lancé en partenariat avec le College of Architecture and Urban Planning (CAUP) de l'Université de Tongji un nouveau double Master franco-chinois **Architecture and urban design and urban planning and design**. Huit étudiants suivent actuellement la première année de la formation à Shanghai en Chine qui sera suivie par une deuxième année à Strasbourg leur permettant de comparer et de s'adapter à deux cultures architecturales et urbaines très différentes mais tout aussi enrichissantes. L'enseignement du cursus en anglais avec un suivi des cours en chinois et en français offre également aux étudiants une riche opportunité à développer leurs connaissances et pratiques en langues étrangères.

L'ENSAS connaît aussi depuis plusieurs années un succès croissant avec ses deux doubles Master franco-allemands. Le premier en **Architecture et techniques constructives** a été lancé en 2007 en partenariat avec la Faculté d'Architecture de l'Université Technique de Dresde (TU Dresden) et compte un totale de 30 étudiants inscrits en 2014. Le second, proposé depuis la rentrée 2011 en partenariat avec le Karlsruhe Institute of Technology (KIT), se porte sur les **cultures architecturales et le projet urbain dans les Eurorégions** et compte un total de 17 étudiants inscrits en 2014, y compris un nombre de candidats venant des autres ENSA.

LA MOBILITÉ ÉTUDIANTE ET ENSEIGNANTE

L'ENSAS dispose d'un portefeuille de 32 conventions de mobilité Erasmus auquel s'ajoutent des conventions bilatérales de mobilité avec les universités situées dans les sept pays suivants : l'Argentine, l'Arménie, l'Australie, le Canada, la Chine, le Liban et le Pérou. ENSAS participe aussi au programme Sciences sans Frontières et a accueilli 10 étudiants brésiliens dans le cadre de ce programme en 2014. Motivé de développer ses échanges avec le Brésil, ENSAS a participé en fin d'année au Salon Europos à Sao Paulo et au Mission Campus France à Rio de Janeiro.

La mise en place de la nouvelle charte Erasmus+ en 2013 a donné suite à la signature d'un nombre d'accords Erasmus en 2014. Malgré l'exclusion de la Suisse du programme Erasmus+, l'ENSAS continue de maintenir les échanges avec les partenaires Suisses et a signé en 2014 des conventions bilatérales avec l'University of Applied Sciences and Arts Northwestern Switzerland et l'École Polytechnique Fédérale de Lausanne.

NOUVEAUX ACCORDS DE MOBILITÉ SIGNÉS EN 2014

Pays	Université	Type échanges
Allemagne	Technische Universität Dortmund	étudiants, enseignants et personnel
Allemagne	OTH Regensburg	étudiants, enseignants et personnel
Canada	Université Laval	étudiants

Les étudiants étrangers en mobilité et en formation initiale à l'ENSAS représentent en totale 20% de l'effectif étudiant de l'école, dont 31% sont en mobilité.

MOBILITÉS ÉTUDIANTES ENTRANTES

	2012	2013	2014
Entrants	45	41	54
dont Hors UE	7	13	14

MOBILITÉS ÉTUDIANTES SORTANTES

	2012	2013	2014
Licence DEEA	19	23	26
Master DEA	34	26	28
TOTAL	53	49	54
dont Hors UE	11	11	16

MOBILITÉS ENSEIGNANTES ERASMUS+

	2012	2013	2014
Entrants	3	2	2
Sortants	2	4	1

La mobilité étudiante et enseignante s'appuie également sur l'organisation de voyages d'études et ateliers internationaux. En 2014, ces activités ont traversé plusieurs pays - l'Allemagne, la Belgique, la Chine, les États-Unis, l'Italie, la Slovaquie, la Suisse et la Turquie - et ont permis à 54 étudiants et 1 enseignants de l'ENSAS de vivre une expérience pédagogique à l'étranger.

L'ENSEIGNEMENT DES LANGUES

Une redéfinition de la politique des langues de l'ENSAS en 2014 s'est traduite par la mise en place d'une convention avec l'École des langues et cultures SPIRAL de l'Université de Strasbourg permettent aux étudiants strasbourgeois de mieux s'armer pour leurs mobilités d'études et de stage à l'international. Parallèlement un stage spécifique de préparation à la mobilité et d'un stage intensif en Français Langue Etrangère (FLE) suivi d'un cours annuel de FLE axé sur le projet architectural permet aux étudiants en mobilité sortante ou entrante une intégration plus soutenue.

7 ÉVÉNEMENTS
18 EXPOSITIONS
20 CONFÉRENCES ET TABLE-RONDE
3 PUBLICATIONS



DIFFUSION DE LA CULTURE ARCHITECTURALE

Dans le cadre de sa mission de diffusion de la culture architecturale, l'ENSAS propose une programmation de conférences, expositions et événements ouverts au grand public. cette politique de diffusion est appuyée par l'installation de l'école dans son nouveau bâtiment conçu pour favoriser l'ouverture de l'établissement sur la ville.

QUELQUES ÉVÉNEMENTS

Portes ouvertes – 15 mars 2014. Les premières dans le nouveau bâtiment. 1250 visiteurs ont participé à l'événement qui a rassemblé près d'une centaine d'étudiants et d'enseignants et le personnel administratif de l'ENSAS.

Vernissage restitution workshop David Diao – 29 mars. Workshop pour les étudiants de l'Université de Strasbourg, Faculté des Arts, de l'ENSAS (Master) et de la HEAR (4e et 5e années) sur thématique liée à la dimension transdisciplinaire du projet de Theo van Doesburg à l'Aubette. 250 personnes ont participé au vernissage au cours duquel un concert jazz a été donné.

Nuit des PFE 2014 - 19 septembre. 600 visiteurs (étudiants, enseignants, parents d'élèves, partenaires et amis de l'ENSAS) ont pris part à cet événement festif et convivial.

Journée du patrimoine - 20 septembre. 200 personnes ont visité le bâtiment.

Festival Journées européennes de l'Architecture – du 24 septembre au 26 octobre. En tant que membre du Conseil d'administration de la Maison Européenne de l'Architecture, l'ENSAS est très impliquée dans l'organisation du festival Les Journées de l'Architecture. En 2014, l'ENSAS a inscrit plusieurs rendez-vous dans le programme. On note également une belle et forte mobilisation étudiante sur deux événements phares de cette édition (conférences de Glenn Murcutt et de Rudy Ricciotti au Conseil de l'Europe).

Assises Nationales de la Construction en Terre Crue – 16, 17 et 18 octobre: Événement co-organisé avec l'IUT Robert Schuman et l'association AsTerre. Les assises combinent tables-rondes, conférences, visites d'ouvrages, workshop, exposition, démonstration, ouverts ou non au public extérieur, autour du thème de la terre associée à d'autres matériaux ou matières premières. 400 personnes

Gala concours SOPREMA - ENSAS - 20 novembre : Remise des prix du concours SOPREMA. Suite au lancement du concours SOPREMA-ENSAS «Imaginez la toiture-terrasse de demain» en avril dernier, 41 étudiants en Master de l'École d'Architecture de Strasbourg se sont inscrits. En octobre, trois équipes ont été sélectionnées sur dossier pour participer à la deuxième étape du concours.

LES TOITS DIMENSIONS / Joffrey About - Cloé Martelet - Billy Martini - Simon Oudiette Transformation des toits de la ville en espaces de vie connectés entre eux, ou non, grâce à la construction de modules.

UN NOUVEL ESPACE PUBLIC SUR LES TOITS DE LA VILLE / Arthur Laurain - Guillaume Colinmaire Création d'une nouvelle place publique par la construction d'une plate-forme sur un édifice pré-existant.

MAISON DU VIN D'ALSACE / Lucas Wolf Construction d'un bâtiment à toiture végétalisée semi-circulable intégré au paysage des vignobles, sur les flancs de la colline du Haut-Koenigsbourg. 200 personnes ont participé au gala de remise des prix (réservé aux étudiants) au cours duquel un spectacle de danse aérienne et une soirée dansante ont eu lieu.

EXPOSITIONS

(S)DF ? // En'Train – du 24 au 31 janvier, sur une proposition de Markus Hasteneufel dans le cadre de son enseignement de Master.

Architecture et complexité – du 31 janvier au 25 février, sur une proposition de Dominique Coulon. Présentation de projets d'architecture du domaine de Master 2 du même nom.

Histoire typologique – du 26 février au 5 mars, sur une proposition de Maickael Darin. Présentation d'une étude menée en Master 1 sur les bâtiments du boulevard de la Marne à Strasbourg.

Maisons en bande – du 18 au 25 mars, sur une proposition de Dominik Neidlinger, Étienne Falk et Markus Hasteneufel.

Workshop David Diao – du 29 mars au 15 avril, dans le cadre d'un workshop en partenariat avec le HEAR et l'Université de Strasbourg.

Room-Room – du 28 avril au 2 mai, sur une proposition de Baptiste Martin. Questionner la notion d'habiter le paysage par la mobilité à vélo, en partenariat avec G.studio et le collectif Encore Heureux.

IntensifArt – du 2 au 12 mai, sur une proposition de Laurent Reynès.

Art et Design – du 12 au 20 mai, sur une proposition de Laurent Reynès. Création du pupitre de mémoires en partenariat avec Les Compagnons du devoir.

Diplôme Francesco Guidi Colombi – du 20 au 27 mai, sur une proposition de Georges Heintz.

Les Cordées de la Réussite – du 29 mai au 5 juin. Création et exposition de mobilier d'accueil du Collège Truffaut à Strasbourg dans le cadre du programme Les Cordées

Europan - du 6 au 13 juin, sur une proposition de Dominique Coulon. Des étudiants de l'ENSAS primés dans le cadre du concours Europan exposent leurs travaux

Voyage à Ljubljana – du 17 au 25 juin, sur une proposition de Dominik Neidlinger, Étienne Falk et Markus Hasteneufel.

Métropoles et architecture – du 26 juin au 16 juillet. Exposition retraçant quatre années de workshop à Shanghai dont l'aboutissement est la création de notre double Master avec le CAUP Tongji University

DIFFUSION DE LA CULTURE ARCHITECTURALE

PFE 2014 – du 22 septembre au 18 octobre. Exposition traditionnelle des projets de fin d'études.

Concours SOPREMA – ENSAS – du 24 octobre au 20 novembre. Exposition des trois meilleurs projets, sélectionnés pour la phase finale du concours.

Analyse de l'espace domestique – du 24 octobre au 18 novembre, sur une proposition de Gérard Sutter, Alain Cartignies, Christian Plisson, François-Frédéric Muller, Samuel Nogueha.

Germir Transition 2.0 - du 21 novembre au 5 décembre, sur une proposition de Volker Ziegler. En 2014, un groupe mixte d'étudiants en architecture de Kayseri (Turquie) et de Strasbourg s'est constitué à Germir pour un chantier participatif de construction d'une aire de jeu.

Aller-Retour Strasbourg - Karlsruhe - de 9 décembre au 9 janvier, sur une proposition de Dominik Neidlinger. Présentation de projets de fin d'études réalisés dans le cadre du double-master Architecture et projet urbain en Eurorégion, de l'ENSAS et du Karlsruhe IT.

CONFÉRENCES ET TABLE-RONDES

Chris YOUNES - 8 janvier

Journée d'études **Les écoles régionales d'architecture** - 16 janvier

Énergies singulières en action dans le cadre de **l'AMUP hors les murs** - 21 janvier

Michele ARNABOLDI - 29 janvier

IBA Basel en partenariat avec le CAUE 67- 30 janvier

Sophie BERTHELIER - 3 mars

BELLASTOCK - 6 mars

Sébastien MAROT - 19 mars

Boris PODRECCA - 3 avril

Sophie LE BOURVA - 8 avril

Pierre HEBBELINCK - 29 avril

Dominique ROUILLARD - 6 mai

Sotiria KORNAROPOULOU 51N4e - 13 mai

Table-ronde **La Tendenza** avec Georges HEINTZ, Cristiana MAZZONI, Jean-Louis COHEN et Diego PEVERELLI - 14 mai

David VAN SEVEREN KGDVS - 20 mai

Pablo LORENZO-EIROA - 2 juin

Maria LIGORSKAYA Assemble - 10 juin

1994-2014 : 20 ans de tramway strasbourgeois avec Alfred PETER en partenariat avec l'ADEUS, la CTS et le laboratoire AMUP - 6 octobre, 320 personnes

Jian ZHUO - 7 octobre, 100 personnes

Maurizio PAGOTTO - 9 octobre, 80 personnes

Dominique GAUZIN-MULLER - 15 octobre, 220 personnes

Louis PICCON - 17 octobre, 200 personnes

Farshid MOUSSAVI - 21 octobre, 150 personnes

Exercer l'architecture, Modes d'emplois avec le Conseil Régional de l'Ordre des Architectes : 6 conférences – 17, 18 et 19 novembre

Table ronde **(s)DF // EN'TRAIN bilan et perspectives** avec le collectif SDF d'Alsace – 18 novembre, 200 personnes

Vasa PEROVIC - 25 novembre, 200 personnes

Luc SCHUITEN - 2 décembre, 220 personnes

PUBLICATIONS

STADT, LAND, FLUSS de K. Barbey – Avril, 150 exemplaires

Avec pour objectif de concevoir un quartier urbain et un projet architectural, les 21 étudiants de l'atelier de Master1 Stadt, Land, Fluss: Espace, Climat & Énergie ont étudié sous la direction de Kristin Barbey - Maître Assistant invité - ces relations complexes à grande et à petite échelles (du paysage à l'architecture, en passant par la ville et le quartier) pour développer leur compréhension des relations essentielles entre Nature et Ville et leurs connaissances et compétences en matière de développement durable.

MÉTROPOLES ET ARCHITECTURE – Juin, 300 exemplaires

Catalogue de l'exposition du même nom, Métropoles et architecture retrace les moments forts qui ont jalonné la construction du double diplôme avec le CAUP Tongji University et qui en constituent le socle scientifique et administratif.

LAND'ART de L. Reynès – Septembre, 300 exemplaires

Le Land Art parle aux architectes à travers sa relation au paysage. Il implique des notions primordiales communes à l'Art et à l'Architecture, comme le lieu, l'échelle 1, et la réalisation. Le paysage est de prime abord visuel, mais il renferme également des composantes qui ne se voient pas. À travers cet ouvrage, Laurent Reynès revient du quatre années d'atelier de Land'Art.

ÉGALITÉ DES CHANCES ET ÉDUCATION ARTISTIQUE

L'ENSAS pilote deux programmes de médiation et de sensibilisation labellisés « Cordées de la réussite » Architecte, pourquoi pas moi ? et Égalité des chances en école d'architecture.

ÉTABLISSEMENTS PARTENAIRES DEPUIS 2009

Lycée Le Corbusier, Illkirch

Lycée Heinrich-Nessel, Haguenau

Lycée Gustave Eiffel, Cernay

Collège François Truffaut, Strasbourg

→ **À NOTER Nouveau partenaire depuis juin 2014**

Collège Jean Macé, Mulhouse

OBJECTIFS DE LA CORDÉE DE LA RÉUSSITE

- Initier les collégiens et les lycéens à la culture architecturale et urbaine,
- Favoriser l'égalité des chances dans l'accès aux études supérieures d'architecture pour des élèves de Terminale scolarisés dans des établissements d'enseignements technologique ou professionnel liés au domaine de l'architecture ou dans des établissements d'enseignement général relevant de la politique de la ville, et qui manifestent ouvertement le désir de poursuivre des études en architecture au-delà du baccalauréat,
- Accompagner les élèves pour se préparer aux procédures d'admission avec le soutien de la Fondation Culture & Diversité,
- Poursuivre cet accompagnement par un monitorat étudiant et un tutorat professionnel.

PUBLICS VISÉS

- Prioritairement, les élèves scolarisés dans les lycées qui proposent des baccalauréats STI2D, spécialité architecture et construction et des bacs Pro (technicien d'études du bâtiment, option assistant d'architecture et option études et économie),
- Les élèves des lycées d'enseignement général issus de milieux modestes,
- Les élèves de collèges relevant de la politique de la ville.

DEPUIS 2009

→ L'ENSAS a informé plus de 450 lycéens sur les études d'architecture et les métiers d'architecte,

→ Plus de 150 collégiens ont participé à des activités pédagogiques et culturelles faisant intervenir des étudiants et des enseignants de l'ENSAS,

→ 12 collégiens ont effectué leur stage de découverte professionnelle (de 3^e) dans différents services de l'École (Bibliothèque, Recherche & Partenariat, Communication, Informatique, etc.) et ont assisté à des enseignements (de 1^e et de 2^e année)

ACTION PHARE 2014

Programme Égalité des Chances en partenariat avec la Fondation Culture et Diversité

L'ENSAS a accueilli le stage Égalité des chances en école d'architecture de préparation à l'admission (3 au 7 mars 2014), réunissant 32 élèves de terminale, issus de 18 lycées partenaires répartis dans toute la France, sélectionnés sur dossier par un jury national.

Sur les 32 élèves, 9 ont réussi l'admission à l'ENSAS – ce qui porte à 20 élèves depuis la création du Programme Égalité des Chances inscrits à l'ENSAS, le plus fort taux de réussite parmi les 6 autres écoles nationales d'architecture partenaires du dispositif labellisé.

→ **RAPPEL** 7 écoles nationales d'architecture sont partenaires du programme Égalité des Chances coordonné par la Fondation Culture et Diversité, l'ENSAS est engagée depuis la création du dispositif en 2009.

	09-10	10-11	11-12	12-13	13-14	14-15	TOTAL
CANDIDATS AU STAGE	3/35	15/76	14/66	16/61	24/71	19/50	
Lycée Eiffel	5	8	4	4	9	5	
Lycée Le Corbusier		8	8	8	13	10	
Lycée Nessel			2	4	2	4	
ADMIS AU STAGE	3/25	6/27	6/29	6/32	9/32		30
Lycée Eiffel	5	2	1	3	5		16
Lycée Le Corbusier		3	4	2	5		14
Lycée Nessel			1	1	1		3
ADMIS À L'ENSAS	2	3	3	3	9*		20
Lycée Eiffel	2	2	0	1	4		9
Lycée Le Corbusier	0	1	2	1	2		6
Lycée Nessel	0	0	1	1	1		3

* dont 2 hors Académie de Strasbourg

Tutorat individuel

Il concerne les étudiants admis en 1^e année, qui ont bénéficié du programme Égalité des chances en école d'architecture - et réussi l'admission à l'ENSAS.

En 2014-2015, ils sont 9, et bénéficient d'un tutorat individuel par deux étudiants du cycle Master, à raison d'une séance hebdomadaire, et d'une séance mensuelle assurée par un enseignant de l'ENSAS.

Tutorat collectif

Activités de médiation architecturale et urbaine Interventions pendant 8 à 10 séances d'étudiants de l'ENSAS au collège François Truffaut et réalisation d'un objet architectural sur un thème en lien avec les arts plastiques et l'architecture, coordonné par les enseignants du collège et de l'ENSAS, et mis en œuvre par des étudiants de 1^e année de Master ; ces séances sont valorisées dans le cursus des étudiants du cycle Master dans l'unité d'enseignement « Parcours personnalisé de l'étudiant » validée par 3 crédits ECTS.

ÉGALITÉ DES CHANCES ET ÉDUCATION ARTISTIQUE

ACTIONS DE SENSIBILISATIONS

Visite du musée Vitra de Weil am Rhein (2 juin 2014) **et du centre Pompidou de Metz** (13 novembre 2014) organisée pour les classes « architecture » de 4e et de 3e des collèges François Truffaut et Jean Macé – les frais de transport et de visite étant pris en charge par l'ENSAS.

En juin 2014, 3 étudiants de Master 1 sont intervenu auprès de classe Architecture du collège Jean Macé. Ils ont présenté leur atelier participatif effectué du 14 au 28 avril 2014 en Turquie (Germir, à proximité de Kayseri). Ils ont ensuite animé un atelier pendant lequel ils ont réalisé de A à Z un « mobilier urbain » sur une place de village : recherche de financement propre avec appel au don « crowd founding », achat de matériel sur site, réunion avec les habitants, communication, etc.

ORIENTATION

- Demi-journée d'immersion en ateliers et en cours à l'ENSAS – 12 élèves de 2nde, 1e et de Terminale du lycée Eiffel de Cernay sont venus en décembre 2014, - Intervention chaque année d'étudiants et d'architectes-enseignants pour présenter les études et le programme Égalité des chances dans les lycées partenaires,
- Accueil de 3 élèves de 3e du collège Truffaut en stage de découverte professionnelle dans les services administratifs de l'École,

Ces activités sont soutenues par l'Académie de Strasbourg, l'Acsé (direction départementale de la cohésion sociale du Bas-Rhin), la Fondation Culture et Diversité, et le ministère de la Culture et de la Communication.

RÉSEAUX RÉGIONAUX DE SENSIBILISATION ET FORMATION À L'ARCHITECTURE

L'ENSAS est membre fondateur de la CARA – Commission Architecture Régionale Académique et anime, avec un enseignant et des étudiants de Master 1, le stage de sensibilisation organisé par le Rectorat (dans le cadre du PAF – programme académique de formation).

L'ENSAS est membre du conseil d'administration de la Maison européenne de l'architecture – Rhin Supérieur (MEA) – qui coordonne notamment le concours Élèves depuis 2007.

REGARDS SUR 2015

→ Accueil des collégiens des classes Architecture du collège François Truffaut et du collège Jean Macé, mercredi 18 février 2015 de 10h à 12h : visite commentée de l'exposition des travaux des étudiants de 1^{er} année « Le bon grain et l'ivraie », démarche pédagogique fondée sur l'expérimentation, la mutualisation et la critique ; rencontres avec les enseignants et des étudiants de l'ENSAS.

→ Visite guidée lors de la Journée portes ouvertes de l'ENSAS prévue le samedi 14 mars 2015.

PARTENARIATS

La politique partenariale de l'ENSAS s'est construite au fil des années avec plusieurs structures et établissements aux statuts différents: collectivités, associations, établissements d'enseignement supérieur et du secondaire, organismes professionnels, économiques et industriels, etc. Les liens se traduisent par des activités extrêmement diversifiées, avec des implications dans les enseignements, la recherche, ou encore la diffusion de la culture architecturale

PARTENARIATS AVEC LE MILIEU ACADÉMIQUE RÉGIONAL (ENSEIGNEMENT SUPÉRIEUR ET SECONDAIRE)

L'ASSOCIATION À L'UNIVERSITÉ DE STRASBOURG.

Initié en 2012, le rapprochement officiel à l'Université de Strasbourg est devenu une association en 2014 (CA de l'Ensas du 15 décembre 2014).

Ce partenariat renforce des formations en commun, permet d'étoffer l'offre de services aux étudiants (Pass Campus, activités associatives, offre d'activités sportives, services d'accompagnement et d'orientation, etc.), d'utiliser des ressources en mutualisation – espace numérique de travail, accès internet.

LE «CONTRAT DE SITE» DEVIENT «LES ÉTABLISSEMENTS ASSOCIÉS»

Qui ? Six établissements se sont associés pour coordonner leurs politiques d'enseignement supérieur et de recherche autour d'un contrat de site. Le contrat de site est passé entre l'État (Ministère de l'enseignement supérieur et de la recherche) et quatre établissements signataires :

- l'Université de Strasbourg (Unistra)
- l'Université de Haute-Alsace (UHA)
- l'Institut national des sciences appliquées de Strasbourg (INSA)
- la Bibliothèque nationale et universitaire de Strasbourg (BNU)

L'École nationale du génie de l'eau et de l'environnement de Strasbourg (Engées) et l'ENSAS sont incluses dans le périmètre du contrat parce qu'elles se sont associées à l'Université de Strasbourg.

Tous les établissements d'enseignement supérieur et de recherche signent par ailleurs un contrat quinquennal avec l'État afin de préciser leurs choix stratégiques et opérationnels tout en assurant la cohérence au niveau national.

Quand ? Le contrat de site alsacien a été signé en 2013 – il court jusqu'en 2017.

Pourquoi ? Pour les partenaires, les objectifs du contrat de site sont:

- se rassembler autour d'une stratégie concertée
- associer leurs ressources pour construire des projets communs

- améliorer leur visibilité et leur attractivité en recherche et en formation
- peser plus lourd à l'échelle transfrontalière
- participer à l'essor économique du territoire et à son développement culturel en développant une politique scientifique de qualité et de grande ampleur

Comment ? Les établissements du contrat souhaitent travailler davantage ensemble et en concertation, tout en conservant leur autonomie. L'Université de Strasbourg est chef de file de l'association. Chacun coordonne la réflexion sur plusieurs axes stratégiques, et notamment :

- Unistra : le domaine de la recherche
- UHA : les domaines du transfrontalier, des relations avec le milieu socio-économique et de l'apprentissage
- Insa de Strasbourg : le domaine de l'ingénierie
- BNU : le domaine documentaire

Cette collaboration s'organise autour d'axes de travail précis et d'actions concrètes :

- Recherche : généraliser l'excellence
- Formation : proposer une offre commune et attractive à l'horizon 2017
- Documentation : développer une politique en faveur de l'excellence de la recherche et de la formation
- Vie étudiante : améliorer l'hébergement et aménager les rythmes de vie
- Des fonctions support : mutualiser les ressources et faciliter le travail de la communauté universitaire alsacienne

L'ENSAS est impliquée dans l'ensemble des commissions :

- Pilotage et communication,
 - Cartographie de l'offre régionale de formation,
 - Cartographie de la recherche,
 - Schéma directeur régional de la documentation universitaire,
 - Schéma directeur régional de la vie étudiante et ses nombreuses sous-commissions : logement, aide sociale et handicap, transport, vie associative étudiante, sport et culture ;
- Les résultats de ces différents chantiers seront finalisés et communiqués courant 2015.

CONTRAT DE SITE - CHIFFRES CLÉS

Les Établissements associés c'est:

- 55.500 étudiants dont 10 700 étudiants étrangers
- 900 accords de partenariats avec des établissements étrangers
- 4000 enseignants et chercheurs
- 2500 personnels non-enseignants
- 105 laboratoires de recherche
- 750 000 mètres-carrés de locaux
- 6000 places en bibliothèque

PARTENARIATS

RÉSEAU ALSACE TECH (DEPUIS 2011)

Actions mutualisées pour la promotion des écoles membres du réseau sur des salons dans plusieurs villes en France et réunions de travail thématiques ; d'autres activités impliquent faiblement l'ENSAS (Forum entreprises – ciblé pour les formations ingénieurs), concours (innovation) ouvert à des équipes mixtes d'étudiants, Ecole d'été Die Brücke franco-allemande (août 2014),

CAMPUS DES MÉTIERS DE L'ÉCO-CONSTRUCTION ET DE L'EFFICACITÉ ÉNERGÉTIQUE

avec la Région Alsace, le Pôle Alsace Energivie et plusieurs autres établissements de formation initiale et continue: l'ENSAS a répondu à la proposition du Rectorat de répondre à un appel à projet national pour rassembler des partenaires de l'enseignement et des professionnels du secteur du bâtiment au sein d'un «Campus» - la labellisation du projet a été accordée en janvier 2015 par le Ministère de l'éducation, de l'enseignement supérieur et de la recherche.

PARTENARIATS AVEC LES COLLECTIVITÉS ET INSTANCES PUBLIQUES

ADEUS - AGENCE DE DÉVELOPPEMENT ET D'URBANISME DE L'AGGLOMÉRATION STRASBOURGEOISE

L'ENSAS, partenaire de l'ADEUS depuis 2011, participe au titre de son objet social et son statut, au collège socioprofessionnel ; elle est représentée au Conseil d'administration ainsi qu'au Bureau de l'ADEUS. L'adhésion permet le développement de travaux d'intérêt commun, au cas par cas, avec ou sans échanges financiers :

- participation de la Directrice de l'ADEUS au Conseil scientifique de l'Ensas,
- intervention de membres de l'agence auprès d'enseignants et réciproquement,
- diffusion commune de la pensée actuelle sur la ville, prise au sens large – en 2014, avec la publication des deux ouvrages sur Strasbourg Métropole, fruits du contrat de recherche Popsu2 (voir Partie Recherche),
- rencontres-débats ou conférences (Rencontres de l'Adeus)

COMMUNAUTÉ URBAINE DE STRASBOURG (Eurométropole depuis janvier 2015)

Des coopérations multiples ont été tissées avec la Ville et la Communauté urbaine de Strasbourg, en particulier avec la Direction de l'Urbanisme. En 2014, un des programmes de recherche (POPSU2) qui associait l'ENSAS et l'Amup, s'est finalisé par l'édition de deux ouvrages collectifs (édition La Commune), portant sur des observations et analyses de plusieurs contributeurs ; ces livres ont été offerts à tous les élus communautaires (par le Président de la Cus).

La Direction des Transports et de la mobilité de la Cus a été sollicitée par l'Amup et le service de la Recherche de l'ENSAS pour participer au 7e Forum franco-chinois sur le Transport à Haut Niveau de Service (THNS) qui s'est tenu à Shanghai les 1 et 2 novembre 2014, sous le patronage de la Mission Transports intelligents du Ministère de l'écologie, du développement durable et de l'énergie. Une délégation a accompagné la Directrice de l'Amup : une conférence et table-ronde sur l'exemple de Strasbourg – expérience du tram, innovations en matière de mobilité active, expérience de la gouvernance participative... - ont mis un coup de projecteur sur Strasbourg et sur l'ENSAS.

LA VILLE DE STRASBOURG

La Ville de Strasbourg soutient des activités pédagogiques et initiatives étudiantes comme la réalisation architecturale et participative menée à Kayseri (Turquie). dont les travaux ont été exposés à l'ENSAS.

en 2014, l'ENSAS initie un partenariat avec **La Shadok - Fabrique du numérique**, en particulier sur le projet de workshop Les Nids de Palerme avec Luc Schuiten qui trouvera son terme en mai 2015.

CAUE - CONSEIL D'ARCHITECTURE, D'URBANISME ET DE L'ENVIRONNEMENT DU BAS-RHIN

L'ENSAS est représentée à l'Assemblée générale du CAUE ; l'association a pour mission de développer l'information, la sensibilité et l'esprit de participation du public dans le domaine de l'architecture, de l'urbanisme et de l'environnement.

Il contribue, directement ou indirectement, à la formation et au perfectionnement des maîtres d'ouvrage, des professionnels et des agents des administrations et des collectivités qui interviennent dans le domaine de la construction.

MAISON EUROPÉENNE DE L'ARCHITECTURE

L'ENSAS est membre du Conseil d'Administration de la Maison européenne de l'architecture et participe activement à l'organisation de son événement majeur : **Les journées de l'Architecture (JA)**.

Le bilan des JA 2014 est globalement positif : 191 manifestations, 4 semaines, 50 000 visiteurs.

Le budget de l'année 2014 est équilibré, à hauteur d'environ 300 000 euros, sans compter les apports en nature, d'une valeur d'environ 400 000 euros. Le budget artistique JA est de 90 000 euros.

L'ENSAS a organisé un bon nombre de conférences qui ont toutes été bien fréquentées et souhaite continuer ce travail en 2015.

L'ENSAS initie un partenariat avec **La Shadok - Fabrique du numérique**, en particulier sur le projet de workshop Les Nids de Palerme avec Luc Schuiten qui trouvera son terme en mai 2015.

PARTENARIATS

PARTENARIATS AVEC LES ORGANISMES DU SECTEUR PROFESSIONNEL, ÉCONOMIQUE ET INDUSTRIEL

CCI DE STRASBOURG ET DU BAS-RHIN

Lancement en 2014 d'une collaboration avec la CCI de Strasbourg et du Bas-Rhin, fondée sur une réflexion lancée aux étudiants de Master de l'Atelier Urban Studio d'Anne Jaureguiberry « **Comment fabriquer la ville de demain dans une logique durable en intégrant les échanges et les flux de toutes natures, la nouvelle économie collaborative, la transition écologique...?; Comment articuler toutes les échelles, de la proximité locale (connectivité) aux univers numériques qui nous connectent au-delà des frontières physiques (connectivité).** »

Cette Carte Blanche aux étudiants aboutit en 2015 sur une exposition dans les locaux de la CCI accompagnée d'une publication. La CCI a souhaité saluer leur créativité, parfois leur impertinence et la grande qualité de leurs travaux.

Première pierre d'un partenariat naissant entre l'ENSAS et la CCI de Strasbourg et du Bas-Rhin, cette exposition est l'une des manifestations du rapprochement qui s'opère depuis de nombreuses années entre les entreprises et les établissements d'enseignement supérieur et de recherche. Les étudiants d'aujourd'hui sont les salariés et les entrepreneurs de demain.

CONSEIL RÉGIONAL DE L'ORDRE DES ARCHITECTES D'ALSACE

L'ENSAS entretient de bonnes relations avec le Conseil Régional de l'Ordre des Architectes et a organisé en collaboration avec l'organisme une session de conférence sur les métiers de l'architecture. Après le diplôme, il n'y a pas que la voie de l'exercice libéral, il existe d'autres modes d'exercice de l'architecture.

L'ENSAS souhaite reproduire cette action et développer d'autres conférences sur des thématiques qui intéresseront à la fois les étudiants et les professionnels. Nous pensons notamment au BIM et à «l'export» de l'architecte français à l'étranger.

PÔLE DE COMPÉTITIVITÉ ALSACE ENERGIVIE

L'ENSAS est membre du Conseil d'administration du Pôle de compétitivité Alsace Energivie depuis 2009. Le Pôle a pour mission de développer des solutions innovantes pour améliorer l'efficacité énergétique des bâtiments, en neuf et en rénovation, et pour généraliser à l'horizon de 2020 les bâtiments à énergie positive dans la construction neuve, à travers des programmes de formation, des dispositifs d'incitation à l'innovation auprès des industriels, etc.

À ce titre, le Pôle est partie prenante du projet de Campus des métiers (cité ci-dessus) lancé en 2014 ; un séminaire sur la constructibilité ouvert aux professionnels, ainsi qu'aux étudiants de la Licence Professionnelle Construire Écologique et aux enseignants de l'ENSAS, a été organisé par un enseignant avec leur soutien en septembre 2014.

→ **À NOTER** Les initiatives dans le domaine de la formation professionnelle et celles en rapport avec les industriels, sont nombreuses, mais malheureusement l'ENSAS y contribue peu ; à titre d'exemple, le centre de ressources du bâtiment durable «energivie.pro», piloté et financé par l'ADEME, la Région Alsace et l'Insa de Strasbourg en novembre 2013, n'a pas inclus l'ENSAS – l'initiative n'ayant sans doute pas bénéficié d'un écho suffisant en interne.

SOPREMA

Lancement en 2014 d'une collaboration avec la SOPREMA, prenant pour socle un concours réservé aux étudiants de Master 1 et 2 de l'ENSAS sur le thème «Imaginez la toiture-terrasse de demain». 41 étudiants se sont inscrits, 20 seulement ont rendu un projet. Enfin, 3 équipes ont été sélectionnées sur dossier pour participer à l'étape finale du concours.

LES TOITS DIMENSIONS / Joffrey About - Cloé Martelet - Billy Martini - Simon Oudiette Transformation des toits de la ville en espaces de vie connectés entre eux, ou non, grâce à la construction de modules.

UN NOUVEL ESPACE PUBLIC SUR LES TOITS DE LA VILLE / Arthur Laurain - Guillaume Colinmaire Création d'une nouvelle place publique par la construction d'une plate-forme sur un édifice pré-existant.

MAISON DU VIN D'ALSACE / Lucas Wolf Construction d'un bâtiment à toiture végétalisée semi-circulable intégré au paysage des vignobles, sur les flancs de la colline du Haut-Koenigsbourg. C'est le projet Les Toits dimensions qui a remporté le premier prix (5000 euros) et le prix du public (500 euros), Un Nouvel Espace sur les toits de la ville remporte le second prix (2500 euros) et la Maison du vin d'Alsace le troisième (1000 euros). La remise des prix s'est déroulée en grandes pompes lors d'un gala monumental orchestré par la SOPREMA.

L'ENSAS a renouvelé en 2014 sa convention avec **Les Compagnons du Devoir** notamment dans le cadre de l'enseignement de Master Art et Design de Laurent Reynès

LE LABORATOIRE LUMIÈRE

Conçu comme un support pédagogique de sensibilisation et de formation sur la lumière en architecture et sur les bases d'optique géométrique et de physique, ce mécanisme de simulation permet une visualisation des éclairages et des ombrages pendant une journée complète sur modèle réduit, maquette de construction ou de zone urbaine.

Développé par des enseignants de l'ENSAS, ce dispositif a bénéficié des compétences du **laboratoire Climat & architecture de l'université catholique de Louvain** et du **Centre et technique de la construction de Limelette (Belgique)**, ainsi que d'un apport d'enseignants-ingénieurs de l'école **Télécom Physique Strasbourg**.

16 INSTANCES ET COMMISSIONS

INNOVATION

MASTER

ARCHITECTURE

DOCTORAT

RECHERCHE

PATRIMOINE

INTERNATIONAL

PROJETS

SOCIÉTÉ

LICENCE

MODÉLISATION

TERRITOIRES

ARTS

DÉVELOPPEMENT DURABLE

URBANISME

ARCHITECTURE

LES INSTANCES - LE CONSEIL D'ADMINISTRATION

PRÉSIDENT

Nomination : 4 juin 2012 – Durée du mandat : 3 ans
Patrick WEBER

DIRECTEUR

Philippe BACH (jusqu'au 21 août 2014)

PERSONNEL ADMINISTRATIF, TECHNIQUE ET SCIENTIFIQUE

Elections : 3 avril 2012 – Durée du mandat : 3 ans

Frédéric GRZESIAK
Séverine GUTIERREZ

ENSEIGNANTS

Elections : 3 avril 2012 – Durée du mandat : 3 ans

Anne-Marie CHATELET
Dominique COULON
Dominik NEIDLINGER
Pierre VERCEY
Patrick WEBER

ÉTUDIANTS

Elections : 4 mars 2014 – Durée du mandat : 2 ans

Marion DEMAGNY, Licence 1
Michaël GIRAUD, Licence 2
Candice GROJEAN, Licence 2
Alexandre PUECH, Licence 3
Simon THEBERGE, Master 1

PERSONNALITÉS EXTÉRIEURES

Date de nomination : 18 octobre 2011 – Durée du mandat : 3 ans

Hugues DREYSSE, Vice-Président Ressources Humaines et Politique Sociale Université de Strasbourg
Alain HAUSS, Directeur régional des Affaires Cultures d'Alsace
André de HERDE, Professeur, doyen de la faculté d'architecture, d'ingénierie architecturale d'urbanisme de l'Université catholique de Louvain
Alain JUND, Adjoint au Maire, Chargé de l'Urbanisme
Sophie ROHFRIETSCH, Vice-Présidente du Conseil Régional d'Alsace

Avec voix consultative :

Contrôleur Financier en région
Daniel VAUCOURT, Agent Comptable

CALENDRIER ET ORDRES DU JOUR

12 FÉVRIER 2014

Recrutement MA Associés (TPCAU) en Licence 1, 2 et 3

24 MARS 2014

Points financiers : Compte financier 2013, Budget Rectificatif n°1/2013, Tarifs voyages obligatoires, Tarifs locations, Tarifs découpe carton, découpe laser, imprimante 3D et fraiseuse numérique, Dons, Demande de subvention association CERF (et AREA sous réserve), Demande de subvention : Europe et environnement

Points pédagogiques : Règlement des études - modifications : validation séminaire ; enseignement des langues M2

Points divers : Bilan de l'AMUP, Convention Double Master ENSAS - Shanghai, Règlement intérieur, Nomination des Commissions, Charges enseignants statutaires

24 JUIN 2014

Points financiers : Budget rectificatif n° 2/2014, Point sur l'exécution du programme d'investissement, Taux de vacation pour l'année universitaire 2014/2015, Projet de convention pour les conférences et honoraires, Envoi gratuit des diplômes, Tarifs liés à l'impression et l'utilisation des machines-outils, Participation des étudiants aux voyages pédagogiques obligatoires 1-2-3 années 2014/2015, Demande de subvention AREA (workshop mobilier), Elargissement des tarifs concernant les mises à disposition des locaux de La Fabrique

Points pédagogiques : Jurys Licence - Master, Jurys PFE, Calendrier universitaire 2014-2015, Règlement des études (toutes les formations), Dossier de demande habilitation HMONP

Points divers : Présentation du Laboratoire Lumière, Rapport d'activités 2010-2011, Capacité d'accueil par année d'études

15 DÉCEMBRE 2014

Points financiers : Budget rectificatif 2014, Budget initial 2015, Frais d'inscription et de pré-inscription pour certaines formations, Prise en charge des frais d'inscription au CLES, Prolongation des contrats de location immobilière, Annulation de titre, Points pédagogiques, Règlement des études (Formation initiale + FPC)

Points partenariat : Avenant à la convention de rattachement UDS pour évolution vers une convention d'association, Convention SIGB avec l'UDS, Convention « Label Campus des métiers » avec le Lycée Le Corbusier

Points divers : Charges des enseignants statutaires 2014-2015 et demandes de décharge d'enseignement, Validation de la note stratégique de recrutement des enseignants concours 2015, Mise à jour des Commissions de l'ENSAS, Information sur le recrutement en cours du Directeur de l'ENSAS, Mise en service du bâtiment « le Garage »

LES INSTANCES

LA COMMISSION DE LA PÉDAGOGIE ET DE LA RECHERCHE

PRÉSIDENTE

Anne-Marie CHATELET

DIRECTEUR DE L'ENSAS

Philippe BACH (jusqu'au 21 août 2014)

ENSEIGNANTS

Emmanuel BALLOT

Caroline BIRGHOFFER

Dominique COULON

Nicolas DEPOUTOT

Philippe FRAISSE

Antonio GALLEGRO

Anne JAUREGUIBERRY

Valérie LEBOIS

Olivier LEHMANN

Fanny LOPEZ

Barbara MOROVICH

Dominik NEIDLINGER

Thierry REY

Sandro VARANO

Pierre VERCEY

Patrick WEBER

Jean-Paul WETZEL

ÉTUDIANTS INVITÉS

Marion DEMAGNY, Étudiante élue au CA, Licence 1

Michaël GIRAUD, Étudiant élu au CA, Licence 2

Candice GROJEAN, Étudiante élue au CA, Licence 2

Alexandre PUECH, Étudiant élu au CA, Licence 3

Simon THEBERGE, Étudiant élu au CA, Master 1

PERSONNEL ADMINISTRATIF ET TECHNIQUE INVITÉ

Anne-Sophie HOMMEL-DOLEGA, Directrice des Études

Jill FERRIER, Responsable des Relations Internationales

Rapporteur administratif selon ordre du jour

CALENDRIER ET ORDRES DU JOUR

22 JANVIER 2014

Examen et sélection des propositions pour : UEM 123B « Enseignements artistiques et intensifs » et UEL 312B « Semaine optionnelle de projet », PFE : Ateliers (nombre minimum d'étudiants comme pour les groupes de projet), Jurys, proposition de D. Coulon et T. Rey, Séminaires : Fonctionnement des séminaires (absentéisme), Validation des séminaires au sein des UE, Mémoires : Report de soutenances, Dates des prochaines sessions, Questions diverses

4 MARS 2014

Jurys de PFE (propositions de D. Coulon et T. Rey, du Directeur), Voyages pédagogiques (proposition du Directeur), Questions diverses

27 MARS 2014

Jurys de PFE (proposition du Directeur), Voyages pédagogiques (proposition du Directeur), Questions diverses

21 MAI 2014

Election de la présidence, Composition des jurys de PFE, Examen des propositions d'enseignements optionnels de master, Proposition de calendrier pour l'année 2014-2015, Questions diverses : recrutements enseignants (concours, mutation, contractualisation), procédure de dérogation concernant la soutenance de mémoire, dossier de demande habilitation HMONP, modalités Erasmus en Licence 3

11 JUIN 2014

Calendrier de l'année universitaire 2014-2015, Validation des enseignements optionnels de master : Projets (UEM 111, 121), Séminaires, Approfondissements théoriques et techniques, Examen et validation des propositions de voyages pédagogiques pour 2014-2015, Définition des jurys de PFE, Questions diverses

25 JUIN 2014

Modifications d'enseignements en Licence (encadrement et modes d'évaluation), Critères de sélection des conférences, Questions diverses

22 OCTOBRE 2014

Bilan de rentrée (méta-jury / PFE recherche), Validation des décisions d'enseignement (construction / dessin), Débat sur l'encadrement du rapport d'étude (il manque d'encadrants méthode), Offre de formation en langues, Divers

3 DÉCEMBRE 2014

Dispositions concernant les voyages (validation des coûts et des calendriers) et les workshops, Semaine intensive d'art (UEM 123B) : examen des propositions, Proposition des options de 2e semestre de la 3e année en histoire (UEL 322A), Proposition de D. Bocquet, au 2e semestre, d'un cours en anglais « An Introduction to European Urban History » pour nos étudiants internationaux de tous niveaux, à titre expérimental, Enseignements en anglais en prévision de l'accueil des étudiants chinois du DMD, Règlement des études (formation initiale et FPC), Positionnement des stages dans la maquette pédagogique (dont la gestion pourrait être optimisée en les rendant indépendants), Désignation d'enseignants responsables par champs disciplinaires

LES INSTANCES - LES COMMISSIONS

LE CONSEIL SCIENTIFIQUE

PRÉSIDENTE

Cristiana MAZZONI

DIRECTEUR DE L'ENSAS

Philippe BACH (jusqu'au 21 août 2014)

ENSEIGNANTS

Anne-Marie CHATELET

Dominique COULON

Mickaël DARIN

Emmanuel DUFRANES

Philippe FRAISSE

Didier LAROCHE

Valérie LEBOIS

Fanny LOPEZ

Barbara MOROVICH

Dominik NEIDLINGER

Laurent REYNES

Sandro VARANO

Patrick WEBER

Jean-Paul WETZEL

Volker ZIEGLER

PERSONNALITÉS QUALIFIÉES

Maurice BLANC (UDS)

Éric CHENDEROWSKI (Ville de Strasbourg)

Hugues DREYSSE (UDS)

Daniel PAYOT (UDS)

C. PELTRE (UDS)

Anne PONS (ADEUS)

PERSONNEL ADMINISTRATIF ET TECHNIQUE INVITÉ

Anne-Sophie HOMMEL-DOLEGA, Directrice des Etudes

Jill FERRIER, Responsable des Relations Internationales

Lise LANÇON, Responsable Recherche

Rapporteur administratif selon ordre du jour

CALENDRIER ET ORDRE DU JOUR

6 MARS 2014

Bilan à mi-parcours activité de recherche équipe Amup/ Ensas, Communication sur les recherches en cours, Convention cadre Ensas-Insa pour Amup, Convention cadre Ensas-Insa pour Aspup, Convention de double-master Ensas-Université de Tongji pour la rentrée 2014, Projet de convention d'association avec l'École doctorale en Sciences humaines et Europe (Université de Strasbourg)

COLLÉGIUM

Maurice BLANC (UDS)

Anne-Marie CHATELET, Enseignante

Mickaël DARIN, Enseignant

Georges HEINTZ, Enseignant

Pierre LITZLER (UDS)

Cristiana MAZZONI, Enseignante

Daniel PAYOT (UDS)

RECRUTEMENT DES ENSEIGNANTS CONTRACTUELS

Philippe BACH, Directeur (jusqu'au 21 août 2014)

Anne-Marie CHATELET, Enseignante

Dominique COULON, Enseignant

Dominik NEIDLINGER, Enseignant

Pierre VERCEY, Enseignant

Patrick WEBER, Président du CA

Représentant Drac Alsace

Hugues DREYSSE (UDS)

Invité: Représentant de l'UE concernée

CALENDRIER ET ORDRE DU JOUR

10 JANVIER 2014 Validation des recrutements des Enseignants non titulaires (intervenant plus de 64 heures)

BUDGET ET MOYENS

Philippe BACH, Directeur (jusqu'au 21 août 2014)

Sara REICHERT, Directrice adjointe

Patrick WEBER, Président du CA

Anne-Marie CHATELET, Enseignante

Dominique COULON, Enseignant

Alain THOMAS, Responsable financier

Alain VAUCOURT, Agent comptable

Frédéric GRZESIAK, Administration

Séverine GUTIERREZ, Administration

Michaël GIRAUD, Étudiant

Marion DEMAGNY, Étudiante

CALENDRIER ET ORDRE DU JOUR

7 NOVEMBRE 2014 Budget 2015 :

Budget rectificatif n° 3/2014, Locations, Divers

LES INSTANCES - LES COMMISSIONS

SAV (SERVICE AMÉLIORATION VIE ÉTUDIANTE)

Marion DEMAGNY, Étudiante élue au CA, Licence 1
Michaël GIRAUD, Étudiant élu au CA, Licence 2
Candice GROJEAN, Étudiante élue au CA, Licence 2
Alexandre PUECH, Étudiant élu au CA, Licence 3
Simon THEBERGE, Étudiant élu au CA, Master 1
Philippe BACH, Directeur (jusqu'à août 2014)
Anne-Sophie HOMMEL-DOLEGA, Directrice des Études
Délégués d'année :
Pierre-Antoine BEROU, Licence 1
Camille MUNICH, Licence 1
Léa WASSONG, Licence 2
Michaël GIRAUD, Licence 2
Hakan OZDEMIR, Licence 3
Tristan SIEBERT, Licence 3
Romain LEROY, Master 1
Baptiste MOULY, Master 1
Xavier OSTER, Master 2
Cloé MARTENS, Master 2
Représentants des associations étudiantes :
Mylène LACH (AREA)
Guillaume COLINMAIRE (TESAA)
Faustine VIDBERG (CERF)

CALENDRIER ET ORDRES DU JOUR

24 JANVIER 2014 Bilan sur les examens et les rendus des différentes promotions

19 MARS 2014 Bilan, Questions relatives aux diplômes

2 AVRIL 2014 Situation urgente concernant la Licence 3

4 JUIN 2014 Questions relatives au passage du CLES

23 OCTOBRE 2014 Mise en place du SAV suite aux élections des délégués d'année

25 NOVEMBRE 2014 Manifestation étudiante / mise à disposition des locaux

VALIDATION DES ÉTUDES ET DES ACQUIS / ORIENTATION

Philippe BACH, Directeur (jusqu'au 21 août 2014)
Mickaël DARIN, Enseignant
Philippe FRAISSE, Enseignant
Olivier LEHMANN, Enseignant
Dominik NEIDLINGER, Enseignant
Thierry REY, Enseignant
Laurent REYNES, Enseignant
Sandro VARANO, Enseignant
Pierre VERCEY, Enseignant
Volker ZIEGLER, Enseignant
Alexandre PUECH, Étudiant élu au CA
Simon THEBERGE, Étudiant élu au CA
Représentants (Recteur)

Invité : AS. HOMMEL-DOLEGA, Directrice des Études
Rapporteur administratif selon ordre du jour

CALENDRIER ET ORDRES DU JOUR

5 MAI 2014 Dispenses de stage, Admission (candidats français et étrangers)

3 JUIN 2014 Dispenses de stage, Procédures d'admission : validation des listes de candidats admis en 1^{ère} année et en année supérieure par validation des acquis

3 JUILLET 2014 Demandes de transfert 2014-2015

22 SEPTEMBRE 2014 Validation des mobilités sortantes Erasmus et internationales 2013/2014, Divers

17 NOVEMBRE 2014 Validation des candidatures HMONP et examen des demandes de dispenses d'enseignement

ÉVALUATION

Philippe BACH, Directeur (jusqu'au 21 août 2014)
Anne-Marie CHATELET, Enseignante
Dominique COULON, Enseignant
Dominik NEIDLINGER, Enseignant
Pierre VERCEY, Enseignant
Patrick WEBER, Président du CA
Marion DEMAGNY, Étudiante élue au CA
Michaël GIRAUD, Étudiant élu au CA
Candice GROJEAN, Étudiante élue au CA
Alexandre PUECH, Étudiant élu au CA
Simon THEBERGE, Étudiant élu au CA
Invité : AS. HOMMEL-DOLEGA, Directrice des Études

CONFÉRENCES

Philippe BACH, Directeur (jusqu'au 21 août 2014)
Anne-Marie CHATELET, Enseignante
Dominique COULON, Enseignant
Nicolas DEPOUTOT, Enseignant
Georges HEINTZ, Enseignant
Fanny LOPEZ, Enseignante
Cristiana MAZZONI, Enseignante
Dominik NEIDLINGER, Enseignant
Thierry REY, Enseignant
Patrick WEBER, Président du CA
Frédérique JEANROY, Responsable Communication
Candice GROJEAN, Étudiante élue au CA

CALENDRIER ET ORDRES DU JOUR

26 FÉVRIER 2014 Liste des conférenciers envisagés pour l'année 2014-2015, Communication des conférences

15 MAI 2014 Programmation du cycle des conférences pour l'année 2014-2015

LES INSTANCES - LES COMMISSIONS

RELATIONS INTERNATIONALES

Philippe BACH, Directeur (jusqu'au 21 août 2014)
Anne-Marie CHATELET, Enseignante
Georges HEINTZ, Enseignant
Cristiana MAZZONI, Enseignante
Dominik NEIDLINGER, Enseignant
Jean SITTLER, Enseignant
Patrick WEBER, Président du CA
Volker ZIEGLER, Enseignant
AS. HOMMEL-DOLEGA, Directrice des Études
Jill FERRIER, Responsable Relations Internationales

JURY LICENCE (FORMATION INITIALE & FPC)

Licence 1 :

Nicolas DEPOUTOT, Enseignant
Étienne FALK, Enseignant
Anne JAUREGUIBERRY, Enseignante
Didier LAROCHE, Enseignant
Diego PEVERELLI, Enseignant
Laurent REYNES, Enseignant
Jacques RIZZOTTI, Enseignant

Licence 2 :

Antonio GALLEGO, Enseignant
Markus HASTENTEUFEL, Enseignant
Marc HUBER, Enseignant
Didier LAROCHE, Enseignant
Fanny LOPEZ, Enseignante
Barbara MOROVICH, Enseignante
Dominik NEIDLINGER, Enseignant
Gérard SUTTER, Enseignant

Licence 3 :

Anne-Marie CHÂTELET, Enseignante
Étienne FALK, Enseignant
Anne JAUREGUIBERRY, Enseignant
Olivier LEHMANN, Enseignant
Dominik NEIDLINGER, Enseignant
Laurent REYNES, Enseignant
Jacques RIZZOTTI, Enseignant
Pierre VERCEY, Enseignant
Pierre WAVASSEUR, Enseignant
Patrick WEBER, Président du CA

JURY MASTER (FORMATION INITIALE & FPC)

Master 1 :

Alain CARTIGNIES, Enseignant
Mickaël DARIN, Enseignant
Philippe FRAISSE, Enseignant
Georges HEINTZ, Enseignant
Olivier LEHMANN, Enseignant
Barbara MOROVICH, Enseignante

Laurent REYNES, Enseignant
Pierre VERCEY, Enseignant

Master 2 :

Anne-Marie CHATELET, Enseignante
Dominique COULON, Enseignant
Mickaël DARIN, Enseignant
Olivier GAHINET, Enseignant
Didier LAROCHE, Enseignant
Cristiana MAZZONI, Enseignante
Dominik NEIDLINGER, Enseignant
Thierry REY, Enseignant
Pierre VERCEY, Enseignant
Patrick WEBER, Président du CA

JURY HMONP (SESSION DE JUIN)

Thierry REY
Guillaume CHRISTMANN
Pascal BRED A
Kristin BARBEY
Nathalie LARCHE
Gérard SUTTER
Pierre KOCH
Alexis MEIER
Jean-Jacques RIZZOTTI
Jean SITTLER
Albert LASALA
Bertrand FRITSCH
Camille TOURNEUX
Hélène NATT
Didier LAROCHE

JURY HMONP (SESSION DE DÉCEMBRE)

Thierry REY
Laurent REYNES
Anne-Sophie KEHR
Christian PLISSON
Gaston VALENTE
François-Frédéric MULLER
Thierry HERRY
Hélène NATT
Dominik NEIDLINGER
Pascal BRED A
Jacques ORTH
Camille TOURNEUX
Alexandre DA SILVA
Julie WILHELM-MULLER
Bertrand FRITSCH

LES INSTANCES - LE CT ET LE CHSCT

LE CT - COMITÉ TECHNIQUE

TITULAIRES

Représentants de l'Administration

Philippe BACH, Directeur, Président du CT
(jusqu'au 21 août 2014)

Sara REICHERT, Directrice adjointe

Représentants du personnel CGT

Elisabeth WEINLING-HAMEL

Magali VINCENT

Représentant du personnel SUD

Frédéric GRZESIAK

Représentant du personnel CFDT

Non nommé

SUPLÉANTS

Représentants du personnel CGT

Séverine GUTIERREZ

Brigitte ATZENHOFFER

Représentant du personnel SUD

Cornélie GERARD

Représentant du personnel CFDT

Non nommé

CALENDRIER ET ORDRES DU JOUR

18 FÉVRIER 2014

Gestion des carrières des agents, suivi des dossiers, primes, contrats, Bilan social 2013, Plan de formation 2014, Perspectives de recrutement dans le cadre de l'extension/restructuration de l'ENSAS, Règlement intérieur de l'ENSAS, Revalorisation des subventions de restauration collective, Gestion des demandes de congés des agents, journée de solidarité 2014 et calendrier scolaire.

LE CHSCT - COMITÉ HYGIÈNE ET SÉCURITÉ ET DES CONDITIONS DE TRAVAIL

TITULAIRES

Représentants de l'Administration

Philippe BACH, Directeur, Président du CHSCT
(jusqu'au 21 août 2014)

Sara REICHERT, Directrice adjointe

Représentants du personnel CGT

Brigitte ATZENHOFFER

Séverine GUTIERREZ

Magali VINCENT

Représentant du personnel SUD

Sébastien FINDELI

Représentant du personnel CFDT

Non nommé

Invités

Frédéric GRZESIAK – Assistant de prévention

Madame FRANCOIS – Inspecteur santé et sécurité au travail

Madame Dominique JACOB, Médecin de prévention (à compter du 01/01/2014, confirmation écrite par AST en attente)

Mylène LACH – Présidente de l'AREA

Faustine VIDBERG – Présidente de CERF

Tristan SIEBERT – S.A.V.

SUPLÉANTS

Représentants du personnel CGT

Franck STORNE

Marie TRAN

Zuzana JACZOVA

Représentant du personnel SUD

Eric JARMAN

Représentant du personnel CFDT

Non nommé

CALENDRIER ET ORDRES DU JOUR

17 JUILLET 2014

Examen du tableau de suivi du CHSCT du 10/12/2013 : bruit de soufflerie, occultation des parois vitrées, tabagisme sur les terrasses, aménagement de l'accueil, locaux de stockage, ligne téléphonique analogique pour le téléphone de secours, achats gobelets consignés à la cafétéria, nettoyage le samedi, médecine du travail, stockage pour les associations de l'ENSAS, captage à la source des poussières en salle maquette

Examen du registre de sécurité.

Bilan intermédiaire du médecin de prévention.

Aménagement, fonctionnement et maintenance du bâtiment

« La Fabrique » : accessibilité des terrasses aux handicapés, mesures d'éloignement des pigeons, vérifications périodiques réglementaires, équipements de protection individuels, point sur les DOE et DUOE, point sur le DUERP

Aménagement et fonctionnement futur du bâtiment en cours de

renovation « Le Garage » : Localisation du bureau du personnel à mobilité réduite, Organisation du déménagement futur de la médiathèque, Situation du local syndical, Installation de douches pour le personnel

VIE ÉTUDIANTE - BOURSES ET ASSOCIATIONS

ÉTUDIANTS BÉNÉFICIAIRES DE BOURSES

Licence 1 ^{ère} année	38
Licence 2 ^{ème} année	36
Licence 3 ^{ème} année	47
Master 4 ^{ème} année	35
Master 5 ^{ème} année	41
Licence professionnelle Construire écologique	4
Master Urbanisme et aménagement	4
TOTAL	205

À noter qu'aucun étudiant n'a bénéficié du Fonds National d'Aide d'Urgence du MCC en 2014

TROIS ASSOCIATIONS ÉTUDIANTES

L'AREA

L'Association Représentative des Étudiants en Architecture (AREA) est installée dans ses nouveaux locaux à La Fabrique depuis 2013. Elle continue ses activités de gestion de la K-Fet, de coopérative de fournitures, d'organisation de soirées (Prolong' et Soirée Archi) et le voyage inter-promo.

LE CERF

L'association Le Cerf accompagne des initiatives culturelles favorisant le brassage des disciplines et des cultures. Elle coordonne de nombreuses activités et clubs : Le magazine Biche, un club Théâtre, un club Photo, un club Musique, un club Rock, un ciné-club, les soirées Pecha Kucha, un club Oratio, etc. Elle organise également des soirées étudiantes et à coordonné le workshop La FabrikaSens en avril 2014.

TESAA

L'association TESAA a pour but de familiariser les étudiants en architecture avec le monde professionnel. Diffusion d'offres, CVthèque, conseils, sont les principales actions menées par l'association. La nomination du nouveau bureau à la rentrée 2014 devrait donner un nouveau souffle à cette association.

LES EFFECTIFS - DONNÉES DÉMOGRAPHIQUES

EFFECTIF PHYSIQUE TOTAL : 132

37 PERSONNELS ATS

(administratifs, techniques et scientifiques)

43 ENSEIGNANTS STATUTAIRES (dont 10 MAA pour 6 ETP)

50 ENSEIGNANTS CONTRACTUELS (contrats à temps incomplet)

2 CONTRATS DOCTORAUX

RÉPARTITION HOMMES - FEMMES

PERSONNEL ATS

FEMMES 46%

HOMMES 54%

ENSEIGNANT(E)S STATUTAIRES

FEMMES 26%

HOMMES 74%

ENSEIGNANT(E)S CONTRACTUEL(LE)S

FEMMES 40%

HOMMES 60%

PYRAMIDE DES ÂGES

PERSONNEL ATS TITULAIRE : ÂGE MOYEN 50 ANS

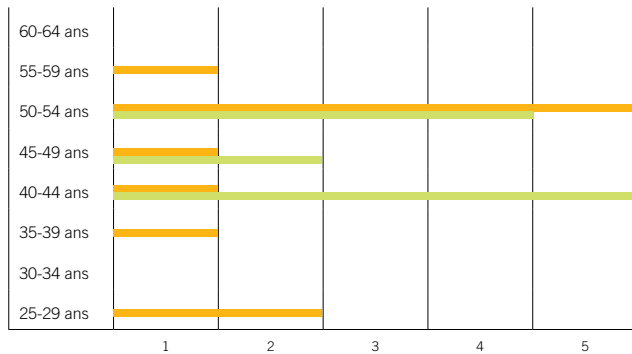

PERSONNEL ATS CONTRACTUEL : ÂGE MOYEN 37 ANS

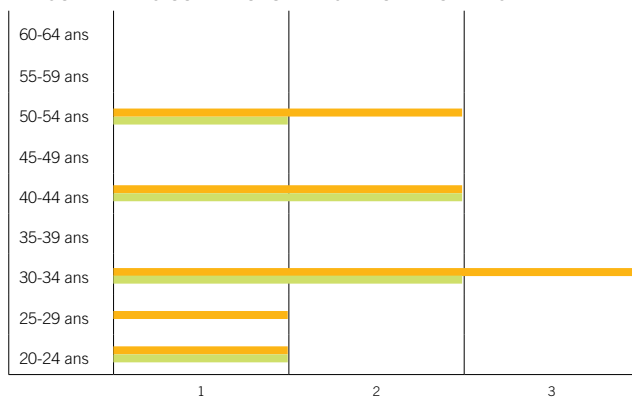

ENSEIGNANT(E)S TITULAIRES : ÂGE MOYEN 52 ANS

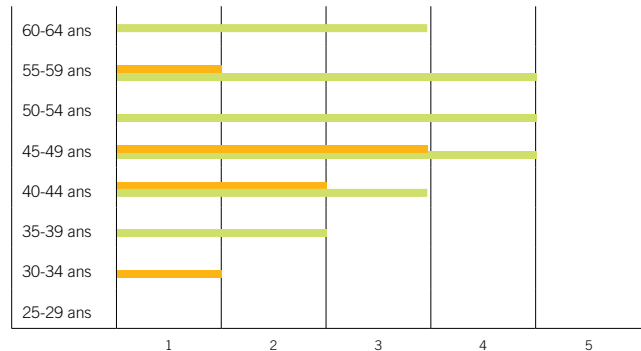

ENSEIGNANT(E)S CONTRACTUEL(LE)S : ÂGE MOYEN 44 ANS

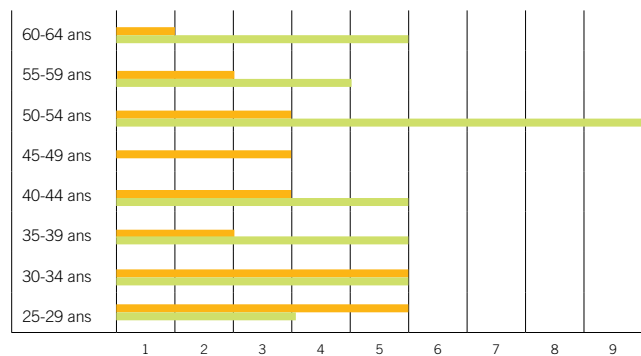

LES EFFECTIFS - RÉPARTITION STATUTAIRE

37 PERSONNEL ATS → 36,2 ETP

6 CDI → 6 ETP
 5 contractuels 3 ans → 4,9 ETP
 2 contractuels 1 an → 2 ETP
 2 emplois aidés → 2 ETP
 22 titulaires → 21,3 ETP

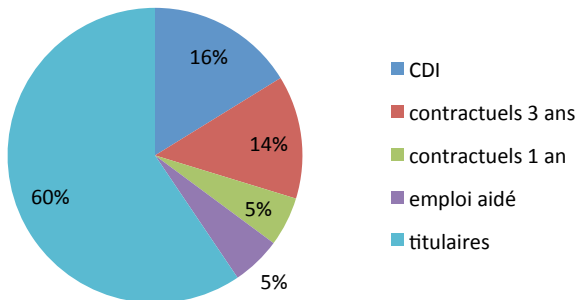

→ **PASSAGE EN CDI** Au cours de l'année 2014, **4 agents sous contrat à durée déterminée ont pu voir leur contrat renouvelé et évoluer vers un CDI**, en application de la loi Sauvadet de 2012.

MOTIFS: Contrat sur fondement de l'absence de corps correspondant aux fonctions → *2 agents catégorie B pour 1 ETP chacun (fonctions informatiques)*

Contrat transformé en CDI au bout de 6 ans de services effectifs 1 → *agent catégorie A pour 1 ETP*

Contrat sur fondement de recrutement à temps incomplet → *1 agent catégorie B pour 0.7 ETP*

93 ENSEIGNANTS → 60,78 ETP

17 en CDI à temps incomplet → 6,45 ETP
 33 en CDD à temps incomplet → 15,33 ETP
 10 en contrat État MAA → 6 ETP
 33 titulaires → 33 ETP

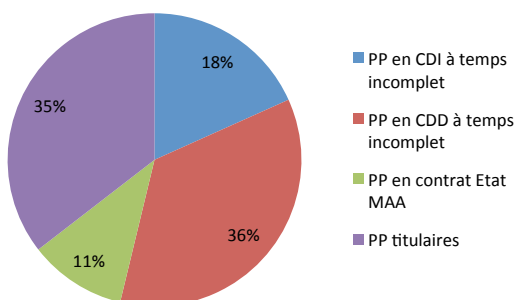

ENSEIGNANTS INCLUANT LES VACATIONS → 69,33 ETPT

8,55 ETPT vacations
 6,45 ETPT CDI à temps incomplet
 15,33 ETPT CDD à temps incomplet
 6 ETPT en contrat État MAA
 33 ETPT titulaires

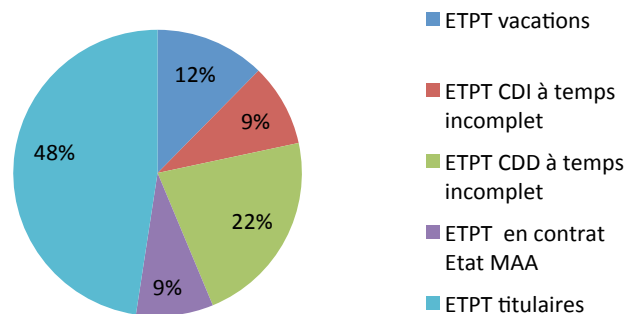

En application de l'instruction ministérielle de juillet 2013, les enseignants sont recrutés majoritairement sur des contrats d'un an (33 au 31/12/2014) et en CDI (17 avec 5 nouveaux passages en CDI à la rentrée 2014), dès lors qu'ils répondent à un besoin d'enseignement permanent. Ces enseignants sont rémunérés mensuellement, en référence à l'indice minimum majoré de la fonction publique pour le calcul de cette rémunération (IM 313 en 2014), ainsi que dans l'application d'un coefficient de majoration de 1,66 sur les heures d'enseignement délivrées en cours magistral. Les obligations en termes pédagogiques sont les mêmes que celles attendues auprès des agents titulaires.

Certains enseignants sont recrutés par voie de lettres d'engagement et rémunérés sur les taux de vacation fixés par le CA. Le coefficient de majoration pour les heures de cours magistraux s'applique également. Il s'agit des agents publics à temps complet, des retraités et des personnes intervenant pour répondre à un besoin ponctuel.

L'ensemble des enseignants non titulaires interviennent de manière accessoire à l'ENSAS dans le cadre d'un cumul avec une activité principale extérieure.

LES EFFECTIFS - RÉPARTITION STATUTAIRE

RÉPARTITION DES EFFECTIFS EN T2 ET T3

T2 personnel géré et rémunéré par le MCC

T3 personnel géré et rémunéré par l'ENSAS

93 ENSEIGNANTS

43 Enseignants T2

50 Enseignants T3 (hors vacances)

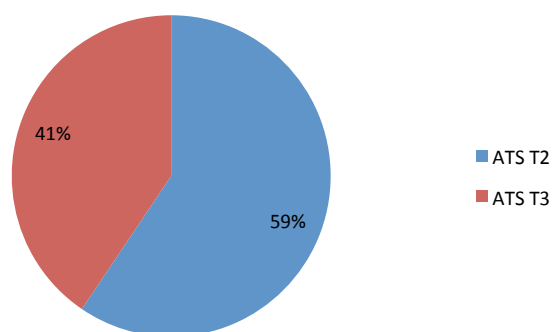

37 ATS

22 ATS T2

15 ATS T3

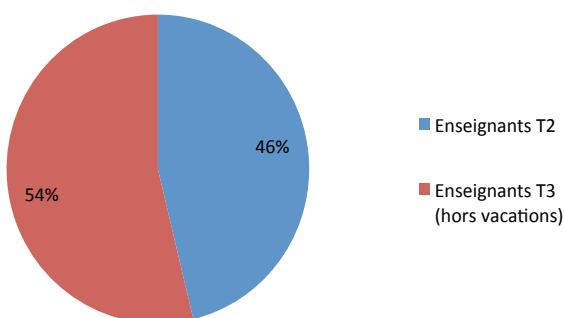

→ EN ETP SOUMIS À PLAFOND D'EMPLOIS

60,3 ETP T2

39 ETP Enseignants T2

21,3 ETP ATS T2

44,09 ETP T3

30,33 ETP Enseignants T3

13,76 ETP ATS T3

LES EFFECTIFS - BILAN SOCIAL

MOUVEMENTS

PERSONNEL ENSEIGNANT TITULAIRE

	Maître assistant	Professeur	Total
Départs	1 (TPCAU)	1 (HCA)	2
Arrivées	2 (STA & TPCAU)	1(HCA)	3

Motifs de départ : 2 départs à la retraite

PERSONNEL ENSEIGNANT MAÎTRE ASSISTANT ASSOCIÉ

	nombre	disciplines concernées
Départs	5	4 TPCAU ; 1 STA
Renouv. contrat	5	2 TPCAU ; 2 STA ; 1 VT
Arrivées	5	1 HCA ; 4 TPCAU

Motifs de départ : Fins de contrat dont 1 en raison d'une nomination suite au concours enseignant .
3 enseignants poursuivent leur mission d'enseignement sur CDD 1 an au 01/10/2014

PERSONNEL ATS

	cat A	cat B	cat C	Total
Départs	1	2	1	4
Mobilité interne				0
Entrées	1	1	3	5

Motifs de départ : Mobilité : 1 (directeur le 22 août 2014)
Fin de contrat : 3 (gestionnaire cycle master le 31 janvier 2014, agent de bibliothèque le 31 octobre 2014 et assistante mobilités Erasmus et internationales le 06 juillet 2014)
Retraite : 1 (bibliothécaire le 01/09/2014)

5 RECRUTEMENTS 2014 POUR LE PERSONNEL ATS

- Gestionnaire cycle master et HMONP détachement - 01/02/14
- Chargé de l'atelier de fabrication numérique contrat aidé - 01/03/14
- Assistante mobilités Erasmus et internationales renfort sur 3 mois - 07/04/14
- Responsable des relations internationales contrat 3 ans - 01/09/14
- Agent de bibliothèque contrat aidé - 01/09/14
- 2 renouvellement de contrats doctoraux 01/03/2014 et 01/04/2014

ABSENCES ET CARRIÈRE

TEMPS PARTIELS

Sont concernés :

- 4 personnels ATS sur 37 (10,8%)[1 à 90%, 3 à 80%]
- 8 enseignants à 50% (maîtres assistants associés) sur 43 enseignants statutaires (18,6%)

ABSENCES ET CONGÉS MALADIE

Personnel enseignant statutaire (43 agents)

Jours de maladie ordinaire: 0

Congé maternité : néant

Personnel enseignant sous contrat à temps incomplet (50 agents au 31/12/2014)

Jours de maladie ordinaire : 44 (1 agent)

Congé maternité : néant

Personnel ATS (37 agents au 31/12/2014)

Jours de maladie ordinaire: 102,5 (11 agents)

Congé de maternité : néant

ACCIDENTS DU TRAVAIL

Personnel ATS

1 accident du travail, sans arrêt maladie

Nature des accidents : accident de trajet

CARRIÈRE

Personnel enseignant titulaire (33 agents)

Promotion de corps : néant

Avancement de grade : néant

Avancement échelon : 8 agents

Personnel ATS titulaire (22 agents)

Promotion de corps : 0

Avancement de grade (avis des CAP 2014) : 2 agents

Avancement échelon : 7 agents

Revalorisation contrats ATS: 4 agents

LES EFFECTIFS - FORMATIONS

ORGANISATEUR	Stages	%	Jours	%	Agents formés (*)
PFRH	8	12%	10	8%	6
UNISTRA	22	33%	28	23%	19
MCC/DRAC	12	18%	32	27%	6
AUTRES (dont interne)	25	37%	50	42%	20
TOTAUX	67	100%	120	100%	35 (hors doublons)

(*) : dont 4 enseignants (2 en langue, 1 en informatique, 1 en hygiène et sécurité)

BILAN GLOBAL

FORMATIONS AUX MÉTIERS (RH-DOC-COM-INFORMATIQUE-FINANCES-JUR)

Stages	%	Jours	%	Agents formés (*)
42	63%	74(*)	62%	27

(*) : dont 10 jours TAIGA (10 agents Scol + pédago + RH), 12 jours ARCHIRES (4 agents DOC), 7 jours SEBINA (3 agents DOC) et 8 jours DRUPAL (1 agent COM).

FORMATIONS TRANSVERSALES (LANGUES – HYGIÈNE ET SECURITE –MANAGEMENT- CONCOURS)

Stages	%	Jours	%	Agents formés (*)
25	37%	46(*)	38%	20

(*)Commentaire: 22 jours en langues (4 agents) et 18 en hygiène et sécurité (16 agents)

INSCRIPTIONS À DES FORMATIONS PRÉVUES MAIS NON SUIVIES

Suite donnée	Stages	Jours	Stagiaires
annulation	6 (MCC 2, UDS 4)	15	6
désistement	7 (MCC 2, UDS 4)	13	5
refus	2 (MCC, stages complets)	3	3
TOTAUX		31	11

Nb : 6 agents n'ont suivi aucune formation en 2014

FORMATIONS - CHIFFRES CLÉS

- Budget alloué en 2014: 16 000 EUROS
- Budget exécuté: 14 293,40 EUROS, SOIT 89%
- Reliquat: 1706,60 EUROS

Commentaire: 1 080 euros de cours de langues sont reportés sur 2015

LES PERSONNELS - LES ENSEIGNANTS

Les enseignants titulaires, associés 2014

BALLOT Emmanuel, MA Associé, Sciences et techniques pour l'architecture

BARBEY Kristin, MA invitée, Théories et pratiques de la conception architecturale et urbaine

BASSIERES Laurence, MA associée, Histoire et culture architecturale

BOCQUET Denis, titulaire, Histoire et culture architecturale

BORGHI Roberta, MA associée, Villes et territoires

CARTIGNIES Alain, titulaire, Théories et pratiques de la conception architecturale et urbaine

CHATELET Anne-Marie, titulaire, Histoire et culture architecturale

COULON Dominique, titulaire, Théories et pratiques de la conception architecturale et urbaine

DARIN Michaël, titulaire, Histoire et culture architecturale

DEPOUTOT Nicolas, titulaire, Théories et pratiques de la conception architecturale et urbaine

DUFRASNES Emmanuel, titulaire, Sciences et techniques pour l'architecture

FALK Etienne, titulaire, Sciences et techniques pour l'architecture

FRAISSE Philippe, titulaire, Théories et pratiques de la conception architecturale et urbaine

FROMMENWILER Simon, MA Associé, Théories et pratiques de la conception architecturale et urbaine

GAHINET Olivier, titulaire, Théories et pratiques de la conception architecturale et urbaine

GALLEGO Antonio, titulaire, Arts et techniques de la représentation

HASTENTEUFEL Markus, titulaire, Sciences et techniques pour l'architecture

HEINTZ Georges, titulaire, Théories et pratiques de la conception architecturale et urbaine

HERRY Thierry, MA Associé, Théories et pratiques de la conception architecturale et urbaine

HORN Christian, MA Associé, Théories et pratiques de la conception architecturale et urbaine

HUBER Marc, MA Associé, Sciences et techniques pour l'architecture

JAUREGUIBERRY Anne, titulaire, Villes et territoires

KEILING Pierre, MA Associé, Théories et pratiques de la conception architecturale et urbaine

KEHR Anne-Sophie, titulaire, Théories et pratiques de la conception architecturale et urbaine

LABURTE Dominique, titulaire, Théories et pratiques de la conception architecturale et urbaine

LAROCHE Didier, titulaire, Histoire et culture architecturale

LASALA Albert, titulaire, Villes et territoires

LEBOIS Valérie, titulaire, Sciences humaines et sociales

LEHMANN Olivier, titulaire, Sciences et techniques pour l'architecture

LOPEZ Fanny, titulaire, Histoire et culture architecturale

MAZZONI Cristiana, titulaire, Villes et territoires

MOROVICH Barbara, titulaire, Sciences humaines et sociales

MULLER François-Frédéric, MA Associé, Théories et pratiques de la conception architecturale et urbaine

NATT Hélène, MA Associée, Théories et pratiques de la conception architecturale et urbaine

PLISSON Christian, MA Associé, Théories et pratiques de la conception architecturale et urbaine

PARGGER Katja, MA Associée, Théories et pratiques de la conception architecturale et urbaine

NEIDLINGER Dominik, titulaire, Théories et pratiques de la conception architecturale et urbaine

REY Thierry, titulaire, Théories et pratiques de la conception architecturale et urbaine

REYNES Laurent, titulaire, Arts et techniques de la représentation

RIZZOTTI Jacques, titulaire, Sciences et techniques pour l'architecture

SASSA Akio, titulaire, Sciences et techniques pour l'architecture

SUTTER Gérard, titulaire, Théories et pratiques de la conception architecturale et urbaine

VARANO Sandro, titulaire, Sciences et techniques pour l'architecture

VERCEY Pierre, titulaire, Théories et pratiques de la conception architecturale et urbaine

VILLEMARD Jérôme, MA Associé, Théories et pratiques de la conception architecturale et urbaine

WAVASSEUR Pierre, titulaire, Théories et pratiques de la conception architecturale et urbaine

WEBER Patrick, titulaire, Théories et pratiques de la conception architecturale et urbaine

WETZEL Jean-Paul, titulaire, Sciences et techniques pour l'architecture

ZIEGLER Volker, titulaire, Villes et territoires

LES PERSONNELS - LES ENSEIGNANTS

Les enseignants non titulaires 2014 (sous contrat ou vacation)

ADAM Jean-pierre	DUFAUT Clémentine	LAURENT Pierre	POTIER Stephane
ALBISSER Eric	EBERSOLT Gilles	LE DISCORDE Eric	POULAT Olivier
ALBRECH Pierre	EDWARDS Mitsy	LIBIS Hannes	PRUVOT Cécile
ANDREANI Emmanuelle	EQUILBEY Guillaume	LIERMANN François	RENARD Nicolas
ANGE Marine	ETTER Valérie	LUCKEL Frédéric	RIEGEL Gauthier
AZOUARD Charline	FAN Lang	LUX Pascale	RIZZOTTI Philippe
BABOULET Luc	FANZUTTI Daniel	MAESANI Bernard	ROBIN Julie
BARBEY Kristin	FAVERIE Albert	MAILLOT Samuel	ROMBACH Emmanuelle
BARBIER Daniel	FINAUD GUYOT Pascal	MARC Jean-Yves	ROMIEU Patrick
BELLEFLEUR Didier	FREIS Laure	MARCHAND Jean-Pierre	ROTZLER Marc
BENDER Nicolas	FRICKER Céline	MARION Pascale	ROUBY-HEMMERLE Julie
BERLIN Eric	FRITSCH Bertrand	MARTIN Danièle	SAKHAROV Alexandre
BESSAC Jean-Claude	GAFF Hervé	MEIER Alexis	SAPORITI Lionel
BETHENOD Victor	GALMICHE Charly	MEREL Angélique	SCHLEGEL Gilles
BETTER Anne-Laure	GAUTHIER Coline	MEYER Christophe	SCHNEIDER Herve
BIRGHOFFER Caroline	GAUZIN-MULLER Dominique	MIESCH Philippe	SCHUITEN Luc
BIRY Jean-Marc	GERARD Cornélie	MOUGEY Marion	SCHWARTZ Daniel
BLUMSTEIN Marie	GIRAUD Mickael	MULLER François-Frédéric	SERAPHIN Gilles
BOEHLER Jean-François	GOLVIN Jean-Claude	MULLER Eva	SIGWARD Dominique
BOLLE Gauthier	GREMLER Guido	MULLER Michael	SIKORSKI Michel
BOOS Pauline	GRIGOROVSKI Andreea	NACHBRAND Xavier	SITTLER Jean
BOUCHON Camille	GUICHARD Anne-Laure	NANCY Jean-Luc	SPITZ Michel
BOUR François	GUILHEN Thomas	NAST Cecile	STEFANI Daniel
BOURGEOIS Christophe	GUINARD Pauline	NATT Hélène	STREICHER Benoit
BOUTON Alexandre	HAEBERLE Jean-Marc	NEUBERT Marc	TARRIEU Guy
BOZZI David	HARLICOT Patrice	NGUE NOGHA Samuel	TASMAN Kaya
BREDA Pascal	HATT Thierry	NICOLLAS Olivier	THIEBAUT Maud
BRUA Jean-Christophe	HERRY Thierry	NOHLEN Klaus	THIEBAUT Christophe
BUCAN Melissa	HESS Marc	NOWAKOWSKI François	THIEBAUT Cyprien
BURGER Eve	HILPERT Thilo	OBLIGER Philippe	THOMMEN Frédéric
CHALJUB Bénédicte	HORN Christian	OSSENBRUNNER Valentin	TONDON Philippe
CHENEVEY Jorge	HUGUENIN Jérôme	OSSWALD Michael	TORRES Igor
CHRISTEN Guillaume	ILTIS Basile	OZDEMIR Hakan	TOSE-FONTAINE Chantal
CHRISTMANN Guillaume	IMBS Marjolaine	OZIOL Antoine	TOURNEUX Camille
COLLARD Jean- Mathieu	JACOB Adrienne	OZIOL-KRUMMENACKER Anne	VALENTE Gaston
COMPAGNON Cyril	JACZOVA Zuzana	PAGES Yves	VRIJS Anke
COURNET Paul	JAMMES Thierry	PAGOTTO Maurizio	VUILLEMIN Sophie
DANET Joel	JOBERT Ménélik	PAILLET Jean-Louis	VYSOCHINA – FLEITH Kateryna
DARIN Michael	JODER Christophe	PALUMBA Maria Anita	WALTER Thomas
DE CRECY Olivier	JONCHERAY Jérémy	PANNEAU Marc	WAVASSEUR Pierre
DE MICHELI Bruno	KEILING Pierre	PARGGER Katja	WEHBE Jokine
DEBUS Lionel	KERN Pierre	PESCHARD Julie	WEHNERT Christine
DELLINGER Frédéric	KOCH Sébastien	PEVERELLI Diégo	WEISS Philippe
DENKINGER Philip	KOHLER Laurent	PEYRE Yves	WELCH Simon
DESEIGNE Luna	KONUK Iznur Saliha	PIGNOL-MROCZKOWSKI Alexandra	WERSINGER Remy
DESGRANDCHAMP Pauline	KUNTZ Blandine	PINON Pierre	
DESPAS Nicolas	LACH Mylène	PLISSON Christian	
DUBREU Benjamin	LARCHE Nathalie		
DUBS Lucile	LAROCHE Françoise		

LES PERSONNELS - ADMINISTRATIFS, TECHNIQUES ET SCIENTIFIQUES (AU 31/12/2014)

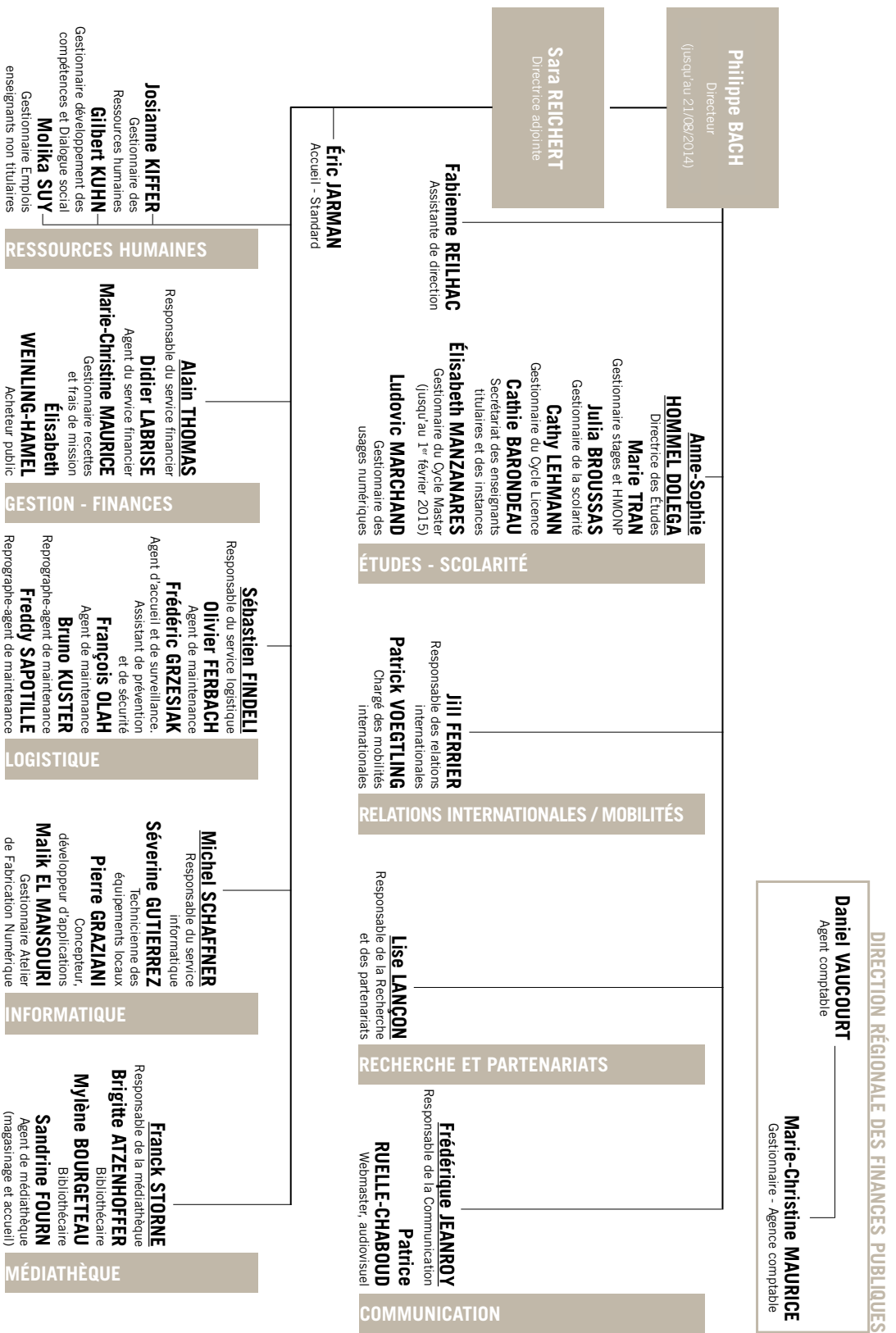

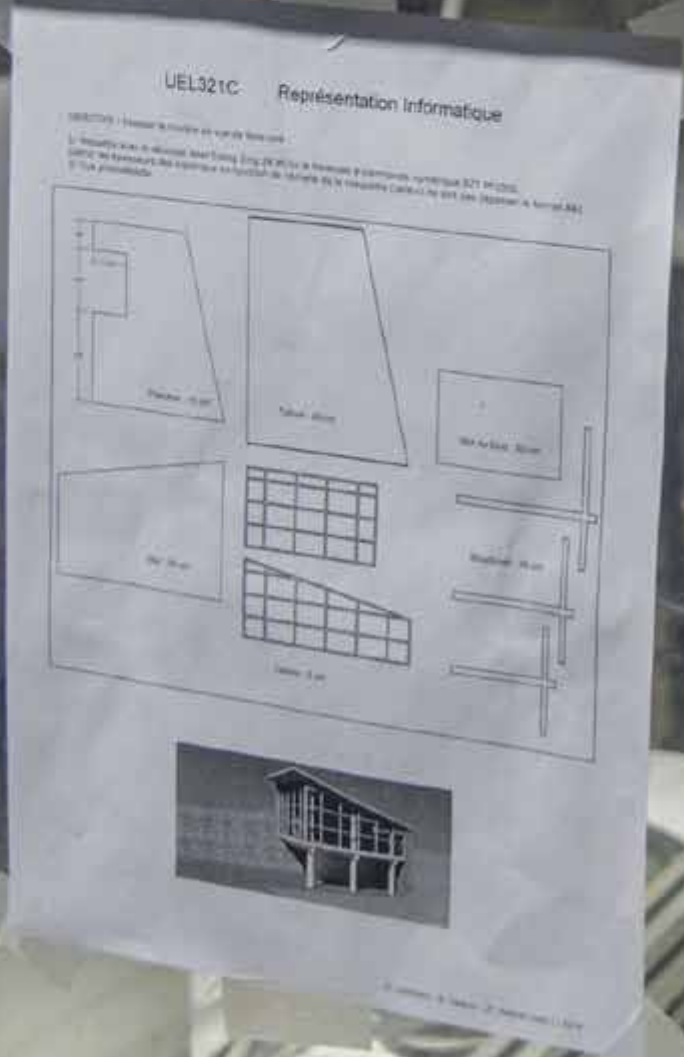
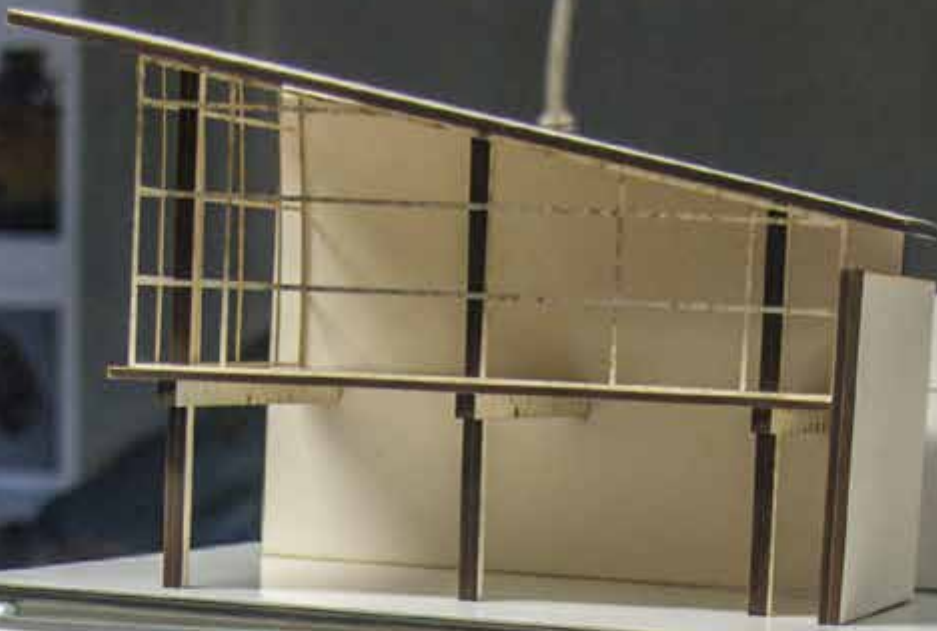

LES LOCAUX - EXTENSION & REHABILITATION

Remporté par l'architecte-ingénieur Marc Mimram en 2008, le projet d'extension et de réhabilitation de l'ENSAS permet de doubler la surface utile tout en respectant les enjeux de développement durable.

Le projet consiste en l'agrandissement et au réaménagement de l'école grâce à l'acquisition par l'État en 1993 et 1999, de deux terrains en vis à vis de l'école existante.

La première phase de travaux a été entreprise en 2011 par la construction du nouveau bâtiment «La Fabrique», dont la mise à disposition a eu lieu en mai 2013.

La deuxième phase, qui a débutée en 2014, a pour but la réhabilitation du bâtiment historique, «Le Garage».

DEUXIÈME PHASE DE TRAVAUX

JANVIER

Travaux de déplombage

Autorisation de fermeture de la rue Moll pour installation de chantier (jusqu'en décembre 2014)

FÉVRIER/MARS

Désamiantage

AVRIL

Démarrage des travaux de structure dans la médiathèque

Démolition et démarrage des travaux de reprises structurelles

Essais éclairage du 1% artistique sous la passerelle

JUIN

Démontage des chassiss et toiture

Coulage des planchers du R+4 (mise en forme)

JUILLET/AOÛT/SEPTEMBRE

Travaux de charpente métallique et de rehausse de la toiture

Août : intervention de Léon Grosse pour la reprise des escaliers du bâtiment La Fabrique

OCTOBRE

Essais en eau de l'étanchéité de la verrière de la médiathèque

Mise en place d'un prototype de châssis pour validation MOE

NOVEMBRE

Prolongation de l'autorisation de la fermeture de la rue Moll jusqu'en décembre 2015

Source: Opérateur du patrimoine et des projets immobiliers de la Culture - 5 février 2015



BUDGET DE L'OPÉRATION

29,9 millions d'euros

Avec la participation du Conseil général du Bas-Rhin, du Conseil régional d'Alsace et la Ville de Strasbourg.

MAÎTRE D'OUVRAGE

Ministère de la Culture et de la Communication ,

Direction générale des patrimoines

Maître d'ouvrage mandataire

OPPIC, Opérateur du Patrimoine et des Projets

Immobiliers de la Culture

MAÎTRISE D'OEUVRE

Marc Mimram, Architecte. Marc Mimram Ingénierie

SA, ALTO Ingénierie SA, PEUTZ & Associés, BET(s).

SURFACE

La surface sera portée à 8 880 m² SHON environ à l'issue de l'opération.

III. de haut en bas:
Marc MIMRAM, Architecte
Vue projetée du bâtiment «Le Garage»

LES MOYENS - LE BUDGET

LE BUDGET 2014

Le budget global 2014 voté est en faible baisse de -2,06% par rapport à 2013 en raison des dépenses d'équipements liées à la réception du bâtiment « la Fabrique » en 2013 dans le cadre de l'extension de l'ENSAS. L'année 2014 est une année de transition entre la réception du 1^{er} bâtiment de l'extension « la Fabrique » en 2013 et la réception du 2^{ème} bâtiment de l'extension « le Garage » prévue fin 2015. Le budget global est de 3 712K euros en 2014 au lieu de 3 790K euros en 2013.

Le budget de fonctionnement voté est de 2,021 M euros en 2014 contre 1,944 M euros en 2013, soit une légère augmentation de 3,98%.

Le budget du personnel voté est de 1 402K euros en 2014 contre 1 186K euros en 2013, soit une forte augmentation de 18,20% s'expliquant notamment par le changement des modalités de rémunération du personnel enseignant non-titulaire en octobre 2013 se poursuivant sur une année pleine en 2014.

Le budget d'investissement voté est de 289K euros en 2014 contre 661K euros en 2013, soit une baisse importante de 56,22% liée à l'équipement de l'extension de l'ENSAS pour son nouveau bâtiment « La Fabrique » pour un montant de 592 634 euros en 2013 et pour un montant de 36 463 euros en 2014. Les investissements hors extension en 2013 s'élevaient à 53 628 euros en 2013 et à 210 203 euros en 2014.

La valeur nette de l'actif immobilisé en 2014 est de 4 734K euros contre 4 816K euros en 2013.

L'EXÉCUTION BUDGÉTAIRE 2014

L'exécution budgétaire baisse légèrement de -2.92% en dépenses totales 2014 par rapport à 2013 à la suite des dépenses d'extension exécutées en 2013.

Le taux d'exécution budgétaire est stable, soit de 93,42% en 2014 contre 94,24% en 2013.

En volume, l'exécution budgétaire est de 3 468 K euros en 2014 contre 3 572 K euros en 2013, soit une baisse de -104 K euros.

En dépenses de fonctionnement (y compris dépenses de personnel), le taux d'exécution budgétaire est stable, soit 94,11% en 2014 et 93,48% en 2013.

En dépenses d'investissement, le taux d'exécution budgétaire régresse, passant à 85,31% en 2014 au lieu de 97.84% en 2013 en raison notamment du report sur 2015 de l'achat d'un logiciel et de matériel de bureau.

Le résultat total de l'exécution budgétaire 2014 est une perte de -200 492 euros.

En 2013, ce résultat était une perte de -231 818 euros.

La capacité d'autofinancement de l'ENSAS, qui représente ce qui reste à l'établissement une fois qu'il a payé et encaissé l'ensemble des charges et produits de fonctionnement réels, est de 16 695 euros en 2014 contre 459 euros en 2013, soit une hausse de 16 236 euros qui s'explique notamment par la variation du résultat net de l'exercice, des dotations aux amortissements et provisions ainsi que de leurs reprises.

RECETTES EN FONCTIONNEMENT 2014.

Le total des recettes réalisées par l'ENSAS est de 3 020 488 euros en 2014 contre 2 693 693 euros en 2013, soit une hausse de 12,13%.

La subvention d'exploitation État s'élève à 2 270 982 euros en 2014 contre 1 987 699 euros en 2013, soit une hausse de 14,25%.

Les recettes pour droits d'inscription s'élèvent à 303 759 euros en 2014 contre 305 035 euros en 2013, soit une légère baisse de -0,42% qui s'explique par les variations d'effectifs et de droits.

Les recettes des photocopies encaissées en numéraire ainsi qu'en cartes bancaires s'élèvent en 2014 à 28 707 euros contre 29 134 euros en 2013, soit une baisse de -1,47% s'expliquant par les variations de l'utilisation des moyens de reprographie par les étudiants.

Les autres subventions d'exploitation s'élèvent à 202 661 euros en 2014 contre 181 025 euros en 2013, soit une hausse de 11,95% essentiellement due aux variations de subventions pour recherche, ressources affectées et versement de bourses.

Les produits provenant de la participation des étudiants aux voyages inscrits aux programmes pédagogiques de 1^{ère}, 2^{ème} et 3^{ème} années s'élèvent à 75 856 euros en 2014 contre 64 567 euros en 2013, soit une hausse de 17,48% liée aux effectifs des étudiants.

Les produits financiers s'élèvent à 60 euros en 2014 contre 490 euros en 2013, soit une baisse de -87,76% s'expliquant par la forte baisse de rémunération des placements de trésorerie.

Le montant des produits exceptionnels est de 12 719 euros en 2014 contre 8 752 euros en 2013, soit une hausse de 45,33% résultant de régularisations.

SUBVENTION D'ÉQUIPEMENT ÉTAT DE L'ENSAS 2014 :

Aucune subvention d'équipement État n'a été versée en 2014.

RECETTES PROPRES DE L'ENSAS 2014 :

Hors subventions d'exploitation, ressources affectées et reprises sur provision, les recettes propres de l'ENSAS étaient de 440 130 euros en 2014 représentant 14,57% des recettes totales de l'établissement hors investissement. Cette part de recette propre est assez stable puisqu'en 2013 elle était de 15,84%.

LES MOYENS - LE BUDGET

LE FONDS DE ROULEMENT (OU FONDS DE RÉSERVE)

Il est composé de ressources stables destinées à financer des actifs circulants peu liquides. Il correspond à l'excédent des capitaux permanents sur les actifs immobilisés. Il représente donc une ressource durable et structurelle.

Le fonds de roulement de l'ENSAS baisse de -22,91% entre 2013 et 2014, soit de -229 971 euros. Cette somme a notamment servi au financement des investissements de l'ENSAS.

Le fonds de roulement net global, qui correspond au cumul des fonds de roulement antérieurs, se situe à 774K euros, soit environ 96 jours de budget de fonctionnement de l'ENSAS en 2014.

Le volume de ce fonds de roulement reste élevé. Il permettra cependant à l'ENSAS de faire face aux locations et aux frais de déménagement liés aux travaux d'extension des locaux de l'ENSAS en 2015. Il servira également au financement des équipements de ces locaux.

ÉVOLUTION DES SUBVENTIONS:

■ Autres subventions ■ Collectivités publiques ■ État

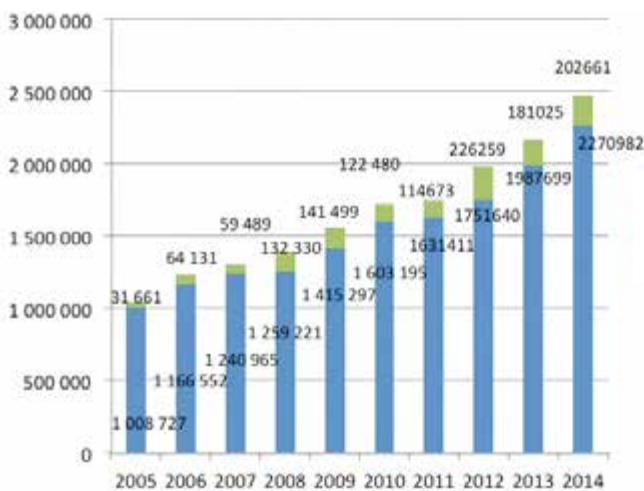

Recettes en fonctionnement 2014

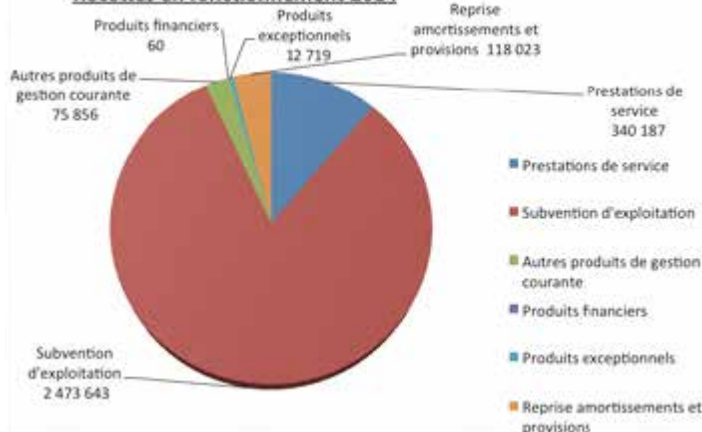

LES INVESTISSEMENTS RÉALISÉS EN 2014

DÉPENSES D'INVESTISSEMENT 2014 : 246 666 EUROS

Dont :

1. LOGICIELS : 14 977 EUROS

- 1 logiciel montage photo-video
- 1 logiciel office 365
- 1 logiciel office Mac pour la recherche
- 1 logiciel Watchdoc – Archimed
- 1 logiciel Caldera pour serveur
- 1 licence CS6 Adobe Design + creative cloud pour la recherche
- 2 licences office pour la recherche
- 1 logiciel dreamspark
- 1 logiciel de parc

2. OUTILLAGE : 87 028 EUROS

- 1 machine à découpe laser
- 1 forêt à béton

3. INSTALLATIONS GÉNÉRALES, AGENCEMENTS, AMÉNAGEMENTS : 26 289 EUROS

- Installations prises réseaux supplémentaires
- Installations prises électriques supplémentaires
- Installation d'un transmetteur vocal

4. MATÉRIEL DE BUREAU : 8 707 EUROS

- 1 vidéoprojecteur supplémentaire
- 2 cameras de vidéosurveillance
- Tableaux verre magnétique
- 1 pupitre de conférence plexiglass
- 1 présentoir plexi totem
- 1 luxmetre

5. MATÉRIEL INFORMATIQUE : 106 274 EUROS

- 1 Macbook pro pour la recherche
- 1 tablette Microsoft tactile pour la recherche
- 1 baie de stockage
- 2 ordinateurs pour la recherche
- 1 écran pour la recherche
- 1 serveur Caldera
- 2 ordinateur portable
- 1 Mac mini
- 1 Nas pour la recherche
- 1 ordinateur portable pour la recherche
- 21 stations de travail pour les étudiants en salle informatique
- 1 station CAO pour la recherche

6. MOBILIER : 3 390 EUROS

- Armoires rideaux
- Table et tabourets pour la terrasse

LES MOYENS - LE BUDGET

BUDGET 2014 VOTÉ EN DÉPENSES

Compte tenu de la présentation du budget en 3 grandes enveloppes dans le cadre de la LOLF, le budget voté en dépenses peut se développer de la façon suivante :

Budget voté	2014	Part budget 14	2013	Part budget 13
Fonctionnement	2 021 114	54,45%	1 943 763	51,29%
Personnel	1 401 500	37,76%	1 185 659	31,28%
Investissement	289 157	7,79%	660 512	17,43%
Total	3 711 771	100,00%	3 789 934	100,00%

BUDGET 2014 VOTÉ EN RECETTES

Budget voté	2014	2013	Evolution %	Part recettes 2014
Prestations de service	332 800	339 296	-1,91%	10,61%
Subvention d'exploitation	2 593 532	2 197 441	18,03%	82,72%
Autres produits de gestion courante	75 400	63 285	19,14%	2,40%
Produits financiers	100	-	-	0,00%
Produits exceptionnels	12 800	21 650	-40,88%	0,41%
Reprise amortissements et provisions	120 800	62 453	-	-
Subvention d'investissement	-	-	-	-
Total	3 135 432	2 684 125	16,81%	100,00%

RÉALISATION BUDGÉTAIRE 2014 EN DÉPENSES

Budget	2014	% réalisation	2013	% réalisation
Fonctionnement	1 858 894	91,97%	1 839 093	94,62%
Personnel	1 362 086	97,19%	1 086 417	91,63%
Investissement	246 666	85,31%	646 261	97,84%
Total	3 467 646	93,42%	3 571 771	94,24%

RÉALISATION BUDGÉTAIRE 2014 EN RECETTES

Budget	2014	% réalisation	Part recettes 2014	2013	% réalisat°
Prestations de service	340 187	102,22%	11,26%	342 329	100,89%
Subvention d'exploitation	2 473 643	95,38%	81,90%	2 168 724	98,69%
Autres produits de gestion courante	75 856	100,60%	2,51%	64 567	102,03%
Produits financiers	60	-	0,00%	490	-
Produits exceptionnels	12 719	99,37%	0,42%	8 752	40,42%
Reprise amortissements et provisions	118 023	97,70%	-	108 830	174,26%
Subvention d'investissement	-	-	0,00%	-	-
Total	3 020 488	96,33%	100,00%	2 693 692	100,36%

LES MOYENS - LE SERVICE INFORMATIQUE

LES MISSIONS DU SERVICE INFORMATIQUE

- Garantir le bon fonctionnement du système d'information de l'école et d'en assurer son évolution.
- Apporter un support aux différents utilisateurs.
- Gérer et inventorier les nouveaux matériels.
- Administrer et exploiter les serveurs administratifs et communs
- Maintenir le parc informatique, planifier les interventions d'installation, de configuration et de dépannage de matériels mis à la disposition de l'administration et des enseignants
- Établir l'inventaire du parc informatique et des logiciels
- Gérer le réseau informatique et faire évoluer l'infrastructure matérielle
- Établir les schémas du réseau informatique et de téléphonie
- Gérer les serveurs d'annuaires et fournir des services numériques aux usagers (messagerie électronique, réseau sans fil, ...)
- Mettre en place les mécanismes concernant la sécurité informatique, et assurer la veille sur l'évolution des risques
- Mettre en place une politique de sauvegarde et d'archivage des données
- Conseiller et informer les utilisateurs dans tout ce qui touche à l'informatique au sens large
- Organiser des rencontres et améliorer la communication entre le Service informatique et les responsables de services

LES SYSTÈMES D'IMPRESSIONS

Plus de 13 890 planches au format A0 ont été imprimées sur les cinq traceurs pour l'année 2014.

Renforcement de l'infrastructure d'impression pour de la tolérance de panne avec l'installation d'un second RIP Caldera permettant l'édition et l'optimisation de l'impression de gros fichiers.

Mise en place d'un contrat de location de 6 imprimantes multifonction pour les services administratif et la recherche.

L'INFRASTRUCTURE RÉSEAUX

Renouvellement du contrat de maintenance et de garantie des pare-feu.

L'INFRASTRUCTURE SYSTÈMES

Mise en place d'une nouvelle baie de stockage à haute performance pour le stockage des données étudiantes. Augmentant l'espace de stockage individuel à 5Go pour 900 étudiants.

LE PARC INFORMATIQUE (LOGICIELS ET ORDINATEURS)

PÉDAGOGIE:

Mise à jour des logiciels suivants:

- Suite AutoDesk Master suite 2015
- Archiwizard
- Archicad 18
- Art Lantis Studio5
- Rhino5

Renouvellement de 21 stations de travail configuration (Xeon E3-1270 Nvidia Quadro K2000 32Go de RAM HD-2X256Go en SSD).

Mise en place d'une station de travail HP ZBook portable pour les enseignants.

RECHERCHE :

Matériels :

- 4 Disques dur portable 1To
- 1 tablette Microsoft
- 1 Portable Sony Vaio
- 1 Station portable Dell
- 1 Portable MacBook

LOGICIELS :

- 1 licence Adobe CS5.5
- 2 licences Adobe CC
- 2 licences CS6
- 7 licences EndNote

ADMINISTRATION:

Mise à jour des logiciels suivants:

- Mise à jour logiciel de paie et de comptabilité
- Mise en place d'un nouveau SIGB
- Nouveau logiciel de gestion de parc Dell Kace K1100

Achat du logiciel suivant :

- Logiciel de montage photo et vidéo pour MAC (pour le service communication) FINAL CUT Pro X

Mise en place d'un marché à bon de commande pour des petites fournitures (câbles, souris...) et consommables pour les traceurs et imprimantes.

Rédaction d'un marché public pour la création de site internet pour deux ANR.

DÉVELOPPEMENT INFORMATIQUE :

Evolution du logiciel de suivi des emplois GDE.

Mise en place d'une plateforme de partage de fichier (Udfichier)

Génération automatique du programme pédagogique à partir de Taïga.

LES MOYENS - LE SERVICE INFORMATIQUE

ATELIER MAQUETTE :

- Installation de deux nouvelles découpes et gravures laser dont une machine grand format et système de filtration.
- Mise en place d'un contrat de maintenance pour les trois machines pour une durée de 3 ans.

TÉLÉPHONIE:

Reconduction des contrats de maintenance pour l'ensemble des sites.

CHANTIER NOUVELLE ÉCOLE

- Préparation et suivi du chantier pour le lot électricité comprenant le câblage réseaux
- Suivi et préparation des déménagements de l'ensemble des services.

OBJECTIFS POUR L'ANNÉE 2015

- Participation au marché public pour l'achat d'un logiciel de gestion de Carte Campuss
- Mise en œuvre des nouvelles cartes Campuss
- Renouvellement du système de gestion des impressions (monétique et matériels)
- Renforcement de la sécurité réseau
- Préparer les marchés publics pour équiper le bâtiment «Le Garage» en Réseau, WiFi, poste informatique, caméra de surveillance, téléphonie sans fil DECT)

EN CHIFFRES :

Matériel informatique:

90 postes de travail de type PC ou MAC, 6 portables au prêt, 10 portables pour les sites distants, 8 serveurs, 6 photocopieurs, 10 imprimantes réseau, 5 traceurs, 1 appareil de visio-conférence.

Matériel Réseau & téléphonie:

2 pare-feu, 8 commutateurs, 1 point d'accès type T2 et une TO de synchro, 3 armoires de brassage, 1 PABX sur IP, 45 postes téléphonique fixe et mobile, accès au réseau OSIRIS 10Mb, 21 antennes WiFi sur deux commutateurs.

Logiciels à usage pédagogique:

Suite Autodesk Education Master suite 2015, Ecotect 2011, Archicad, Atlantis Studio 5, Sketchup pro 2014, 40 office 2007 std, Logiciel de topographie Tcpo CUS, 40 licences Adobe CS 5.5, 55 licences windows 7 Pro, 40 licence Archiwizard v2, 40 licences Rhino 5, 40 licence Vegas Studio HD 11, 42 licences Twin motion 3.

Logiciel à usage administratif:

40 licences Microsoft Office 2010 pro, 25 licences Acrobat standard 7.0, 5 licences WinM9, 1 licence Win-paie, 4 licence ADE Campus 6, utilisation de Taïga pour la gestion de la scolarité, 1 licence Indem, 1 licence Final Cut Pro X, 1 licence Adobe Lightroom5, 5 licences Mind Manager, 85 licences Eset Nod32.

Indicateur statistique de l'activité réseau :

Nombre de comptes informatiques utilisateurs en pédagogie: 1889.

WiFi géré par l'Unistra.

Pages imprimées via la solution Watchdoc en 2 mois du (01/03/2014 au 30/04/2014) : 26300.

BUDGET

Évolution du budget informatique sur trois ans :

	2008	2009	2010	2011	2012	2013	2014
Logiciels	17 305 euros	28 936 euros	15 551 euros	18 302 euros	73 529 euros	23 251 euros	14 977 euros
Matériels	57 898 euros	28 030 euros	102312 euros	113 617 euros	116 530 euros	99 973 euros	106 274 euros

ANNEXES - DONNÉES STATISTIQUES

ÉVOLUTION DES EFFECTIFS ÉTUDIANTS ENSAS

		2009/2010	2010/2011	2011/2012	2012/2013	2013/2014	2014/2015
Cycle 1 Licence DEEA	Année 1	126	122	120	117	116	118
	Année 2	132	124	119	122	127	120
	Année 3	125	129	126	129	135	137
Cycle 2 Master DEA	Année 4	115	99	135	142	132	139
	dont DMD ENSAS - KIT Année 1					8	8
	dont DMD ENSAS - TU Dresde Année 1					7	22
	dont DMD ENSAS - CAUP Shanghai Année 1						4
	Année 5	131	121	121	145	165	153
	dont DMD ENSAS - KIT Année 2					6	9
	dont DMD ENSAS - TU Dresde Année 2					7	8
Autres Master (inscriptions Ensas)	Master 2 Architecture et Archéologie Année	NC	11	15	11	11	6
	Master 2 Urbanisme et Aménagement	NC	4	6	6	8	7
Post DEA	HMONP	36	85	81	85	112	95
	Doctorat	-	-	11	12	13	12
Formation Professionnelle Continue		30	15	14	12	15	14

ÉTUDIANTS ENTRANTS ET SORTANTS

	2009	2010	2011	2012	2013	2014
Nouvelles inscriptions en Année 1	110	111	111	110	112	109
Nouvelles inscriptions en années supérieures	44	17	39	33	28	37
dont année 2	14	10	14	13	13	12
dont année 3	11	0	7	4	5	4
dont année 4	14	6	18	16	10	21
dont année 5	5	1	0	0	0	0
Nouvelles inscriptions en HMONP	4	5	34	6	6	39
Réinscriptions	494	538	511	581	617	574
Transferts entrants en cycle 1	5	2	0	1	3	4
Transferts entrants en cycle 2	8	7	7	9	8	1
Total	665	680	702	740	774	763
Transferts sortants en cycle 1	19	10	14	1	0	0
Transferts sortants en cycle 2	2	3	1	9	6	9
Abandons à l'issue de l'Année 1	8	5	9	5	4	4
Abandons à l'issue de l'Année 2	3	2	7	2	1	1
Abandons à l'issue de l'Année 3	8	10	6	3	9	5
Abandons à l'issue de l'Année 4	7	9	2	1	2	6
Abandons à l'issue de l'Année 5	10	2	0	2	2	0
Exclusions à l'issue de l'Année 1	0	8	4	1	0	0
Exclusions à l'issue de l'Année 2	0	1	2	3	0	1
Exclusions à l'issue de l'Année 3	0	3	2	0	2	0
Exclusions à l'issue de l'Année 4	1	0	0	0	4	0
Exclusions à l'issue de l'Année 5	0	1	6	0	1	1
Total	58	54	53	27	31	27

ÉTUDIANTS SELON CURSUS, SEXE ET NATIONALITÉ

	DEA/DEEA/ HMONP	Français		Étrangers		sous-total		Total
		Hommes	Femmes	Hommes	Femmes	Hommes	Femmes	
Cycle 1	Année 1	42	60	9	7	51	67	118
	Année 2	37	68	6	9	43	77	120
	Année 3	35	80	11	11	46	91	137
	Total	114	208	26	27	140	235	375
Cycle 2	Année 4	47	63	9	20	56	83	139
	Année 5	63	72	11	13	74	85	159
	Total	110	135	20	33	130	168	298
HMONP		39	40	6	4	89	44	89
TOTAL		263	383	52	64	359	447	762

ORIGINES SOCIO-PROFESSIONNELLES DES PARENTS DES 1ERS INSCRITS HORS HMONP

		2009	2010	2011	2012	2013	2014
cat 1	agriculteur exploitant	7	0	1	3	3	3
cat 2	artisan	1	5	6	7	7	6
	commerçant et assimilé	5	0	4	2	3	2
	chef d'entreprise de 10 salariés ou plus	2	5	8	5	1	4
cat 3	profession libérale	22	22	21	16	12	19
	cadre de la fonction publique	13	6	9	12	9	11
	professeur et assimilé, profession scientifique	10	8	7	13	9	11
	profession de l'information, des arts et des spectacles	0	0	2	1	1	
	cadre administratif et commercial d'entreprise	18	14	17	12	10	13
cat 4	ingénieur et cadre technique d'entreprise	19	13	23	20	17	23
	instituteur et assimilé	0	2	2	1	2	2
	profession intermédiaire de la santé et du travail social	6	4	8	1	7	6
	clergé, religieux	0		0	0		
	profession intermédiaire adm. de la fonction publique	1	4	0	3	2	2
	profession intermédiaire admin. Et commerciale d'entreprise	2	1	2	2		6
	technicien	13	11	13	9	8	4
cat 5	contre-maître, agent de maîtrise	1	3	0	3	5	3
	employé civil et agent de service de la fonction publique	4	6	2	12	2	2
	policier et militaire	1	2	4	1	2	3
	employé administratif d'entreprise	2	0	0	0		2
	employé de commerce	1	2	3	6	2	4
cat 6	personnel de service direct aux particuliers	0	0	1	1		1
	ouvrier qualifié	9	7	6	7	11	8
	ouvrier non qualifié	1	2	0	1	2	1
cat 7	ouvrier agricole	0	0	0	0	1	
	retraité agriculteur exploitant	0	0	0	0		
	retraité artisan commerçant et chef d'entreprise	1	0	1	0		1
	retraité cadre et profession intermédiaire	3	4	6	8	1	2
cat 8	retraité employé et ouvrier	0	2	4	2	5	4
	chômeur n'ayant jamais travaillé	0	0	0	0		
	personne sans activité professionnelle	2	0	0	1	1	3
	Non renseigné	14	4	0	0	23	2
	Total	158	127	150	149	146	148

ANNEXES - DONNÉES STATISTIQUES

ÉVOLUTION DE L'ORIGINE SCOLAIRE DES 1ERS INSCRITS (ANNÉE 1, TRANSFERTS, ETC.)

	DIPLÔMES / SÉRIES	2008	2009	2010	2011	2012	2013	2014
Baccalauréats	L	6	10	7	4	5	10	6
	ES	12	11	11	17	18	11	14
	S	69	59	71	62	66	60	67
	Bac. Technologiques	6	8	6	9	9	7	14
	Bac professionnels	1	0	2	6	6	5	6
	BT dont BT Collaborateur d'architecte	3	0		1	3	1	2
	Diplômes étrangers niveau Bac	14	16	11	13	12	7	9
Diplômes d'études supérieures	bac +2	7	15	8	9	8	12	9
	bac +3	0	1		1	1		3
	bac +4	3	2		4	2	5	1
	bac +5 / Ingénieurs	1	1	1	2		1	
	Autres (dont étrangers)	41	31	7	15	12		4
Validation	acquis personnels, expériences professionnelles	2	0	3	6	7	15	3
	Non déclaré		4				12	8
	TOTAL	165	158	127	149	149	146	146

CANDIDATURES EN ANNÉE 1

	2009/2010	2010/2011	2011/2012	2012/2013	2013/2014	2014/2015
Candidatures via l'application Post Bac	1130	1500	1270	1490	1392	1642
Convocations à l'entretien	570	520	524	520	500	500
Participations à l'entretien	442	NC	453	465	424	450
Redoublants	8	8	9	7	4	8
Inscrits	126	122	120	117	116	118
Présents le jour de la rentrée n+1	126	122	120	117	116	118

ORIGINE DES ÉTUDIANTS NOUVEAUX 1ERS INSCRITS EN 1ÈRE ANNÉE (LIEU D'OBTENTION DU DIPLÔME D'ACCÈS)

		2009	2010	2011	2012	2013	2014	
France	Alsace	50	54	50	41	46	32	
	Autre région / DOM - TOM	53	51	51	56	59	69	
Union européenne	Allemagne		1		1		1	
	Bulgarie	2		2	1			
	Chypre	1			1	1		
	Espagne						0	
	Finlande		1					
	Grèce	2	1	1	2	2		
	Italie				1			
	Luxembourg	1	1	2		1		
	Pologne			1	1			
	Portugal						1	
	gros vendeur 4							
	gros vendeur 5							
Autres								
Hors Union européenne	Maroc	4	7	5	2	1	2	
	Tunisie				2		1	
	Turquie	4		1	1	1	1	
	Iran	2				1	2	
	Afghanistan						2	
	Kazakhstan						1	
	Kirghistan							
	Liban	1	1					
	Corée du Sud				1			
	Chine	2	1					
	Taiwan							
	Brésil						0	
	Bolivie				1			
	Colombie				1	1		
	Mexique						2	
	Pérou	2						
	Equateur						1	
	Bénin	1				1		
	Burkina Faso	1	1					
	Congo							
	Guinée			1	1			
	Russie			1	2		1	
	île Maurice		1	1			1	
	Albanie				1	2		
	Biélorussie			1				
	Serbie					1		
	Moldavie		2	3				
	Autres						1	
	TOTAL		126	122	120	117	116	118



Perspective du bâtiment «Le Garage»
en cours de réhabilitation.
© Marc Mimram